盛京時報

滿洲五月十三日
昭和七年六月十六日
中日祝休刊
發行人 佐原篤介
編輯人 菊池貞二
印刷人 東光明
發行所 盛京時報社 奉天隅田町九番地
大阪市北區堂島濱通一丁目 盛京時報支社
吉林 盛京時報支社

論說

中俄復交之滑稽的步驟(續)

(傲霜庵)

按日俄戰前之中國外交。自日俄一役以後。中國外交。殆無方針。惟已故『大元帥』張作霖。雖出身鬍匪。然係極聰明狠老猾之人物。常以日本勢力為背景。對外對內。相機操權。由一營長而師長。由師長而督軍。由督軍而東北首領。由東北首領而中國大元帥。一言以蔽之。『聯日對內』耳。然而此北方之『聯日對內』。與南方民黨之『聯俄對內』(即引俄容共)。竟爾衝突。北方之『討赤』。與南方之『北伐』。均為表現此衝突之異詞同義之名詞。(Synonym)但就東北本身言之。仍饒有『聯日對俄』的色彩也。

至及豁張暴死。北伐完成。中國遂有黨高於國之『黨國』出現。而智勇俱不如乃父之摩登將軍。究無力自主。乃為黨人所欺。投誠黨國。自此以後。黨國諸公。(張學良在內)氣焰薰灼。大有炙手可熱之慨。眼中無日俄英美。揚言曰。『革命外交』。乃對於日本決定經濟壓迫之方針。敷設併行綫暨包圍綫。緊縛滿鐵綫。一面修築葫蘆島。對抗大連。以為在經濟上將日本在滿之勢力。置諸死地。是後日本為保全滿鐵利益計。作死中求活之最低要求。(滿鐵理事木村與東北交通委員會高紀毅之滿洲鐵道會議會而不議完全流產)東北亦拒而不納。此外中日間之懸案。積至三百餘件。置之不理。對於蘇俄。則確定武力對抗之方針。向北滿俄人實行『苦的打』。不辭惹起戰爭。雖不幸失敗。然以伯力協約為緩兵之計。繼續不和不戰之停戰情態。直至今日。對於英法美意。則先以『打倒帝國主義』威脅。繼用片面的宣言。撤廢治外法權。竊以為自中國有外交以來。未曾有如此之强硬外交。若能成功。則大外交家王正廷之手腕。當在李鴻章之上。但就常識言之。此種外交。稱為『革命外交』。不如謂為『不要辦外交』。或『無軌道外交』之為愈!

試問日本要求吉會路之日。此路在條約上已經准予日本興築權無奈『革命外交』若停止此項權利不許興築)若准如所請。則中日之間。彼此相安。至少十年可得無事。決不至有去年九月之大變。又北滿中俄戰後。若以伯力協約慨然承認。誠實照辦。則蘇俄或早已成為中國好友。亦未可知。至少今日無須以不侵犯條約為獻媚蘇俄之下計。曾幾何時而至今日。併吉會路與伯力條約而不可得。此皆黨國諸公熱心辦理『革命外交』之結果耳。

中國國民黨引俄容共。解決內爭之後。排斥蘇俄。驅逐鮑羅廷加倫。姑置勿論。此外若派警闖入北京俄使館。武力搜查。若驅逐粵滬俄領。若搜查哈爾濱領署。中國方面。雖持有相當理由。然將國際法上『領土延長』的不可侵權。蹂躪靡遺。予蘇俄以極不好之印象。俄人言念及之。含恨刺骨。勢之所激。一九二九年竟有中俄衝突之事。中國若希望與俄復交。則未復交以前。須有相當準備。中國特使莫德惠。因銜有北滿善後之使命。無奈樽俎之間。一味狡賴。絕無主意。以致虛度三年。一籌莫展。且已蹉莫斯科。作伯林羅馬預願之游。聞南京政府電飭莫特使赶回俄京。辦理復交之事。惟蘇俄對華。印象不佳如彼。中國對俄。諸多不信如此。加以退讓賣恩的可能性之伯力協約。自滿洲國成立以後。其效力等於無形消滅。不知莫德惠由何入手。促進復交?語云。雖巧婦難為無米之炊。今日中俄復交之事。談何容易。

月前蘇俄向美國眉目傳情。以致美俄同盟之說。一時甚囂塵上。蓋欲以抵制日本也。且光所注。在美之大海軍。未審中俄提攜。俄因之有何所利?兩國間之提攜。以互利為前提。所以中國若以利權讓與蘇俄。則蘇俄固將不辭提攜。惟外蒙無論中國承認與否。蘇俄已視為己有。北滿已入滿洲國版圖。則交涉不屬於中國。由此以觀。所剩僅新疆方面耳。要之外交上之利誘政策。具有實力之國家始可能之。若無實力之國家。漫然濫用此種政策。動輒弄巧成拙。易於誤國矣。中俄間之關係。今後如何變化。未始非極有興趣之問題也。(已完)

魯省府發行省庫券

總額三百萬元六月一日發行

濟南通訊、財政廳近呈准省府、籌辦山東民生銀行、發行省庫券三百萬元、即由民生銀行與官錢局代為經理、擬定六月十一日開始發行、民生銀行六月十五日或七月一日、即可開幕、茲將財廳發行省庫券之佈告、照錄如次、照得本廳提議籌設民生銀行及發行省庫券、以利金融一案、業經省政府將發行省庫券暫行辦法、交單行法規委員會分別修正、呈經第一百零一次政務會議、議決照案通過、令發到廳、復經本廳按照原定進行步驟、先以籌集民生基金為入手辦法、通令各縣籌集籌解在案、至發行省庫兌換券、係按本省會計規程第十一條之規定辦理、查該規程第十一條內載、省政府於歲計必要時、得發行短期省庫券、其發行程序、以省令定之等語、良以本省歲入歲出、因屬收支相合、然歲計有餘、日計不足、現象亦時所常有、為充實庫儲及未雨綢繆計、應即援照會計規程、暫發省庫券三百萬元、以五十二萬元留庫撥充基金、在省會隨時發行、以二百四十八萬元分配各縣、即由各縣縣長遵照發行庫券辦法、分配數目、備具現欵解省請領、以資流通、所有基金劃作專欵、妥慎存儲、至關於庫券兌現事宜、即委託民生銀行及本市官錢局代為經理、庫券發行後、一律無限制兌現、并准完糧納稅、買賣交易、不折不扣、與現洋一體流通、現在民生銀行股欵、業經各縣解齊、銀行不日開幕、所有庫券三百萬元、亟應發行、以收相符之效、茲擬定六月十一日為庫券發行日期、除將各該縣應領庫券由廳令縣備齊現款解廳換領外、合將發行庫券暫行辦法十三條、開列於後、仰商民人等一體遵照、須知此項庫券發生後、由山東民生銀行及本市官錢局隨時無限制兌現、完糧納稅、買賣交易、一律通用、無論何人、不得有抑勒價值、及拒絕行使情形、倘敢故違、定按破壞金融治罪、其各凛遵無違、辦法十三條從略、

新詩 歡迎投稿

黃昏集 (孫野塵)

—八九—

友們!
都希望我的前程、
雖然—
我心是灰冷了的!
—九〇—

酒可消愁、
怎奈心中的愁恩、
已酒般的…
將我沈醉、
—九一—

桃花—
雖然落了、
博得當日美人的多情、
詩人今日的垂青、
—九二—

鼓起精神、
打破眼前的障礙、
走着未來的前程、
—九三—

誰不愛玫瑰、
她的刺兒鋒利、
誰不愛處女、
她的高潔令人羞愧低首、
—九四—

P姊!
夜深了!
不必依依、
身兒雖別、
心兒仍聚、
—九五—

請指示我、
是誰的主宰、
詩人該是神密的、
—九六—

對於友情、
我不說什麼了、
因為——
大家都是相愛的、
—九七—

不要輕看——
零碎的片雲、
他能成洪水、
也能成膏沫、
—九八—

小孩子、
不要笑、
你正一步步的、
走向罪惡之域、
—九九—

只這半杯殘酒、
飲吧!朋友!
不要違背我、
不要忘懷牠、
——一〇〇—

絕世素妹、
明月下、
玉箔自弄、
曇蕊飛迸、
是懷人—傷世—
不會辱你的清白
(完)

—于營濱水產高級中學校漁撈科課室內—六月十二

南京監察院諸法規(續)

立法院修正通過之全文

監察使監察條例

第一條、監察使依監察院組織法第八條第一項之規定、由監察院院長、提請國民政府特派之、

第二條、監察使應就所派監察區內巡廻監察、

第三條、監察使於該管區內行使依法賦予監察委員之職權、

第四條、監察使所提之彈劾案、應以書面為之、並應詳係叙事附舉證據、但遇緊急事項、得先以郵電為之、之後附證據、

第五條、監察使得逕向該管區內公署及其他公立機關提出質問、

第六條、監察使對於該管區內公務員違法失職之行為、認為情節重大、須急速救濟者、除提起彈劾案外、並得逕行通知該管長官、或其上級機關、予以急速救濟之處分、該管長官或其上級機關、不得拒絕執行、

第七條、監察使得接受之民衆、舉發公務員有違法失職行為之書狀、但不得批答、

第八條、監察使應將監察情形、按時報告監察院並注意左列事項、一、關於該管區內各公署及公立機關之設施事項、二、關於該管區內各公務員之行動事項、三、關於該管區內人民疾苦及冤抑事項、

第九條、監察使得於該管區內適當地點、設置監察使行署、監察使行署設秘書二人、荐任書記官四人至十二人、委任監察使行署辦事細則由監察院另定之、

第十條、本條例自公布日施行、

譚啓秀訪陳

商入閩軍費

香港訊云、張炎電譚啓秀謂十九路軍六十一師一百零二旅四五兩團一部八日抵厦門、譚接電後、赴西南政委員接洽一切、各委員不在、由陳融接見互談半小時、再訪鄒魯陳濟棠、商該軍開拔入閩軍費、譚並擬親赴羅浮、謁蔣光鼐、請示一切、各中委暨陳濟棠亦擬派代表促蔣光鼐早日返廣州共商抗日剿匪大計、

隴東亂紛紛

平涼訊云、蔣匪雲台脅誘謝紹安李彥和兩旅、乘機叛變擾害固原隆德、莊浪、靜寧四縣、已被隴東綏靖司令楊子恆率兵征剿、多數繳械擊潰、士兵咸對蔣匪恨入骨髓、楊渠統出有佈告、除通緝蔣匪外、其他脅從官佐士兵、概不追究如持械投誠者、分別優待、以示寬大、又云、隴東綏靖司令楊渠統為搜剿蔣匪安謐閭閻劃隴東為六清鄉區、平涼涇川一區、靈台崇信華亭化平二區、靜寧隆德莊浪三區、固原海原鎮原四區、慶陽合水環縣五區、寧縣正寧六區、又云、漳縣馬曉峯部變兵、魯大昌派梁星五團跟踪追擊、變兵竄入成縣、由陳養瘟派隊在川汪鎮大行鎮悉數殲滅、

陳濟棠收管粵省鐵路

廣州訊云、陳濟棠對於一切軍事、既積極布置、近以粵漢、廣九、廣三、三大鐵路、原為西南軍事交通重要機關、惟該三路局、向隸屬中央鐵道部、殊屬甚大、在粵如無管理該三路機關、諸多不便、故於西南政務會議第十四次開會時、由陳濟棠提出、將該三鐵路收回粵省監督管理、當經通過、議決交省政府負責辦理、并令即日擬具辦法、省府奉令後、經擬定收管辦法、設立監理三路委員會、推定省委胡繼賢、李祿超、及西村士敏土廠長劉鞠可三人為監理會委員、該委員會設在省政府內、一切職員、由省府各科派充、俟該會成立、即實行將該三鐵路交其專管、所有各該路之築路工程及路局行政、營業狀況、收支數目等、每月須造報該會、以憑整理、省府日昨經已通令該三路局一體知照矣、

馮玉祥病勢加劇烈

電平請名醫往泰山診視

濟南訊云、前日濟南市長聞承烈氏前往泰山視看馮玉祥病狀、今晚歸來記者往訪、據云馮氏近日精神頗為頹唐、日前因夜睡受風、感冒甚劇、迭經蔡克明大夫診治、服藥迄無效果、刻已專電北平請名醫鄧鑑三來泰診視、殆以馮氏漸漸年老、飽經憂患、心緒不安、體氣已非健壯、舊恙未愈、新疾又增、僅恃醫藥、難收實效、自入山以來、終日誦讀二十四史、久已理亂不聞、而外間不諒、尤復謠言四起、馮氏聞之、深感不安、此病勢加劇之所由來也、聞氏又云、馮公今為失意之人、已屬堪傷、所謂已經落阱之人、而忌之者、仍欲投之以石、多方造謠、必使若大中國、無容身之地、亦可以不必矣、語下頗為慨嘆、

劉峙將剿匪

北平訊云、劉峙昨接奉漢口剿匪總部命令、將所部某某部分集中鄭州、聽候調用、所有平漢路車皮、已調集南段備用云、

平市某要人昨接湘北綏靖公署辦公廳長陳光祖來電、報告鄂省對剿匪決定標本兼治、原文如下、(上略)際盛(葛雲龍)現已回漢、鄰匪之竄麻城羅田邊界者業被我軍次第擊潰、此間對剿匪已決定標本兼治整軍撫民、尤為當務之急、雪公連日已與克成(徐源泉)諸兄續密計慮、一切俱有辦法、一俟總座(蔣)蒞漢、即可呈准分別施行、孟希(夏斗寅)來漢後、已迭與雪公略談矣、知注特聞、弟陳光祖叩佳、

德國淋病斷根特效藥

梅濁杜星

五淋白濁 六小時奏效

殺菌滅淋 澈底治療
藥力最大 奏效最速
各國名醫 實驗證明
譽滿全球 第一靈劑

發明:德國愛迪耶博士 四十年心血結晶
成分:殺菌滅淋最高峯 BALS.COPAIV.製劑
主治:急慢性五淋白濁 淋毒性尿道炎症
特效:治一切手術注射 不克奏效的重症
保證:各國名醫三萬人 熱烈地處方採用
榮譽:醫藥界奉為圭臬 六〇六異曲同工

每盒二元五角函購寄費加一
上海白克路柯爾登洋行獨家經理
奉天十一緯路第七十三號 柯爾登洋行分行
哈爾濱道外正陽四道街口 柯爾登洋行分行
各埠藥房均有出售

贈券
請奉上郵票十分請寄下梅濁杜星樣品一份及淋病最新書一冊此致
奉天十一緯路七十三號或哈爾濱道外正陽四道街柯爾登洋行
姓名
住址
蓋章
57

開往青島上海(上午十一點)
△長春丸 六月十九日
△奉天丸 六月十七日
開往天津(至天津止)
△長平丸 六月廿一日
△天潮丸(至塘沽止) 六月十八日
△濟通丸 六月廿三日
大連汽船株式會社
大連市敷島町六番地 電話七二七五番 七八六八番
屬專貨客經理店 永和公司
阪神航路專屬荷取扱店 大連市須磨町六〇番 澤山兄弟商會 電話長 五二六二番 四六八一番

文藝叢考 定價現大洋一元
東三省古蹟遺聞續編 定價現大洋一元
哀史 定價現大洋一元二角
皇帝東巡 定價一元
盛京時報各書出版

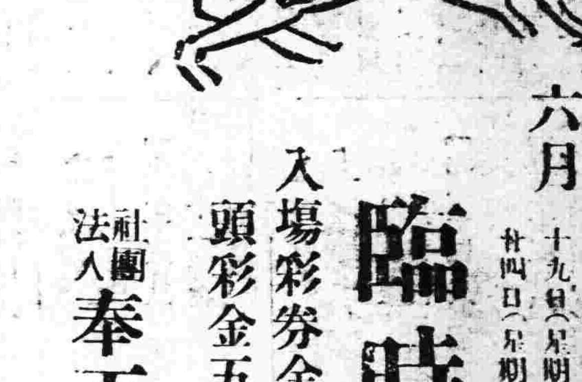

六月
臨時大賽馬
十八日(星期六)廿五日(星期六)
十九日(星期日)廿六日(星期日)
廿四日(星期五)廿七日(星期一)
天候順延
附勝馬投票券 複式拾元圓 單式參圓
入場彩券金票壹圓
頭彩金五百圓以下有數枚
社團法人奉天競馬俱樂部
奉天日站若松町
電話四三四七番

感謝眼科聖藥(琥珀光明丸)

前瀋陽地方法院登記處書記員唐宗寅君來函云英美大藥房大鑒 敬謝者 敝人於去春偶患目疾初起不甚為意 漸至雲翳遮睛 視物不明且觸怒時發 因火即犯歷經中西醫治迄未見效終日憂悶不堪其苦 因閱報章載有貴藥房自製內服眼科聖藥琥珀光明丸 專治男女老幼 遠年近日一切雲翳醫障 暴發火眼等症 閱悉之下不勝欣喜 隨至貴藥房購買一盒 試服六日果然見效連服數盒目疾若失 而翳障盡去 光明復原矣 斯誠不愧眼科聖藥 敝人感佩之餘 敬申數語以鳴謝忱
○謹將定價開列於後 琥珀光明丸六日用量每盒大洋一元 用二日者四角
○總售處奉天大西城門外電車站英美藥房

醫藥界專門

各醫生 各醫院 各藥房
欲購 西洋原料藥 醫科器具 及一切醫療器械者請賜顧 德商興華公司醫藥部

本公司設瀋陽業經多年除歐美各大埠外在東亞各地如日本東京大阪神戶中國平津滬漢廣州香港均設有分行專售醫藥界用西洋各種原料藥品成藥及醫療器械等等久已譽滿全球舉凡醫藥界所用一切物品大者如X光器械小者如注射針頭珍貴者如顯微鏡人工太陽燈及一切光學器械並各種最新發明之醫藥界用品等無不俱備本公司在德國除自有之各專門製造工廠外如舉世聞名之德國怡默克化學藥廠之各種原料藥品及成藥德國埃泰爾工廠之蛇牌醫療器械德國生尼泰工廠之醫用電氣器械德國徠資工廠之顯微鏡及各種醫用光學器械德國拜道爾夫工廠之老人頭牌肝濟膏及奧倫等均係本公司獨家經理並本公司常備大宗現貨以供各界需求如荷零購整批或賜詢一切價目錄本公司無不竭誠歡迎

德商興華公司 瀋陽商埠南市場西
寶康藥行代理 瀋陽大西邊門外

製品 鐵道車輛、鐵道路線附屬品及信號裝置、鐵橋鐵桁、鐵骨構造物、各種汽罐類
本店 大連市沙河口臺山町
株式會社 大連機械製作所
支店並分工廠 奉天西塔大街三町目(電話二二〇三番)
要目 氣罐、氣機、煙突、各種機械類設計製造根付、鑄鐵鑄、鑄鋼並販賣鐵物、鋼素延販

育嬰珍品 無異母乳

勒吐精老牌代乳粉

經驗所得 名醫介紹 用

營養不足 小兒瘦弱

樣品券
奉上郵票十五分請將勒吐精代乳粉一樣罐及育嬰指南一冊寄下為荷此致
瀋陽浪速通三十九番地 英瑞煉乳公司
姓名
住址

小兒食勒吐精 恢復健康 母親快樂

乳汁稀薄 母親憂慮

本號啓事
發售
撫順各煤 格外價廉
煙台各煤 分量充足
本溪湖各煤 品質優良
奉天西塔後 發送迅速
滿鐵指定各種煤炭販賣店 恒順號 電話二〇二七番

戒煙

迅速的 二日完全戒除
緩慢的 七天安全忌好
如意的 精神永久照常
舒服的 不受絲毫痛苦
安全的 百病太然不犯
歡喜的 心中非常愉快
完善的 老幼皆可入院
滿足的 癮與病一齊治
保險的 永久不想煙抽
可樂的 如再吸煙嘔吐
永久的 担負完全責任

注意
看護週到 入院方便 戒費極廉(函索簡章 請付郵票)
奉天省城大西門外 振華醫院
本院開幕一週紀念院規規定 年前施診 年後營業
年前施診 無論貧富 診治各科 分文不取
年後營業 藥費從廉 對於注射各種藥針 減價一半
產婆收生 救護產婦 各對於各種病症列下
花柳 淋病 楊梅 便毒 肺病 吐血 胃病 折癱 經血不調 久不生育 各種異難大症均有神妙療法

奉天四行號聯合發行準備庫廣告
本庫遵照執政第二十二號教令整理辦法於五月十四日將一切事務完全結束所有發行之兌換券除由原領發行行號照章各繳現金準備七成外茲又補繳三成共足十成連同已收回之兌換券一併移交東三省官銀號接收至未收回之兌換券乃照舊行使並由東三省官銀號擔負兌換責任除呈報外特此公告

288

內田伯承諾任外相
今月杪舉行親任式

【東京十四日聯合電】內田伯于十四日午後六時二十分、訪見齋藤首相、表明非公式承諾就任外務大臣、

【又電】田內滿鐵總裁、十四日午後、與荒木陸相會見、午後六時二十分、訪問齋藤首相、基于與軍部會見結果、似承諾就任外相、但內田總裁預定二十日頃在東京與李敦卿會見一次後、有返大連之必要、就任外相期、尚須相當時日、

【東京十五日電通電】內田伯對于齋藤首相、表明承諾就任外相、

【又電】內田伯親任外相式、因各種情事、預定七月上旬舉行、

【東京十四日電通電】內田總裁、今夕與齋藤首相會見、表明承諾就任外相、但其就任前、在滿洲有須解決之問題、故預定二十五日頃返大連、並與本庄軍司令官會見、要求諒解、並整理滿鐵總裁之殘務後上京、今月杪舉行親任式、

【東京十四日電通電】內田總裁十四日午后五時五十分、訪荒木陸相、表示此次來京、予對於滿鐵總裁之重大性有甚深之認識、故決心拒絕就任外相、抵京後、第一次與首相會見時已謝絕、但首相有深切之愁望、又觀國內情勢、及本日議會狀態等、極力謝絕、亦非忠於國家之道、然予此際決非迷於一身利害之判斷、完全爲迷於如何方向不愧爲國家奉公之道等旨、關於自己之苦衷有所陳述、荒木陸相回答、關於人事問題、非本人干與之事、至於在何處奉公爲適當、亦不能作絕對的斷定、然今日滿洲直接問題之外、尤以關連滿洲之帝國對列國國際關係、爲最主要、如有適當之後任總裁、就任外相、亦未嘗非此際應採取之正當途徑、且本人對此、亦由衷心希望等旨、消極勸說就任外相、內田總裁亦未表明明確意思、六時十五分告辭、因此次會見、結局、內田總裁決意就任外相、當一度赴滿洲、整理一切、然後就任

【東京十四日電通電】內田滿鐵總裁與齋藤總督會見後、返私宅、表示談話如左、

對于齋藤總督表明承諾就任外相與否、尙不能言明、假令就任外相屬于返大連一次以後、預定二十日開股份總會、二十三日有與李敦卿在東京會見之約、返大連期、亦在二十三日以後云云、

共匪退却後之漳州

廈門訊云、竄擾漳屬共匪、自五月廿三四等日、即開始移動、漳東匪部均集中漳碼、西北鄉匪部移駐南鄉、石碼匪部於廿六日晚撤退、開至漳州集合、廿七日由漳總退却、與南鄉匪部計八千餘人、向南站而去、另一小部向舊橋退卻、卅日匪部退至和溪、卅一日官方飛機前往偵察、據報告、匪大部已達龍岩、和溪以內不見匪蹤、匪臨退時、在漳市南校場鎗決土共王古春部百餘人、又遍貼布告、謂此次離開漳屬、將由漳浦雲霄詔安進向粵之東江、兩月後當即重來云云、匪退後、土軍吳賜部於廿七日佔駐石碼、四九師第五十隊便衣隊第十一別動隊及天宅市團五百餘名於廿八日上午九時先進漳城、其餘各部民團亦陸續開到、同日午後、省防軍第一旅第二團林謙營亦入城駐紮、至廿九日、四九師剿共指揮官率一四五旅旅長楊逢年率二九二團、一四六旅旅長黃克繩率二九三團、繼續到漳、漳碼秩序即漸恢復、惟商店民房十室九空、劫後情況大非昔比、當軍隊進入漳城之第二日、即向廈門運米五千包、以產米之漳屬轉須向廈運米、其損失如何已可概見、卅日省府主席方聲濤委員林知淵均自同安到漳、即委蔡竹禪爲龍溪縣長、以便着手整理民政、現縣長已通飭逃避廈鼓等處之難民、各回原籍、日來各逃外難民已紛紛歸去矣、四九師長張貞於廿九日率兩團隊伍、自詔安抵雲霄、張本人於本月一日乘飛機到漳、與方聲濤林知淵等共商善後、日下已抵漳州之四九師隊伍、計二九二團黃南鵬部、二九三團陳寬部、駐於芝山兵房、補充旅葉文龍團駐於郊城八里之烏石亭、其第一道防線在南靖天寶、由韓柳派葉揚瑜兩部二千餘名駐剳、剿共指揮部設於閩南醫院、此次方聲濤受任爲福建臨時剿赤總指揮、其總揮行轅原設同安、現亦移在漳州、漳碼治安仍由四九師負責、漳碼公安局長已委定管紹庸、其他剿共隊伍、省軍一旅二團駐於東門外沿石角東一帶、海軍陸戰隊林壽國於三十日親率所部三千餘名、分駐海澄浮宮白水營等處、炮艦海鷗號、亦由廈開至浮宮協防、此外漳浦漳平浦南平和長泰雲霄詔安等縣、均由四九師派隊駐防、此後問題、則僅關於善後及追剿竄岩共匪矣、

國府要人乘機赴潯
預定出席廬山會議

【南京十四日電通電】汪精衛顧維鈞、羅文幹、黃紹雄、李濟琛等國民政府要人、爲出席廬山會議、本日(十四)乘飛行機赴廬山、

顧維鈞辭任參與員

【上海十四日電通電】顧維鈞于十三日與國府要人會見時、鑒于赴滿洲時之經驗、不欲赴日本、表明即時辭任調查團參與員、

荒木陸相談外相案
與內田伯會見後之表示

【東京十四日電通電】荒木陸相與內田總裁會見後、有左項表示、

內田伯爵關於留任滿鐵總裁與就任外相、孰爲忠於國家之道、心無所主、予以爲此際如伯爵之人物、應希望就任外相、滿鐵方面、此後固不能順利進行、然可認爲國際關係彼此爲最主要、故此問題應歸結於世間所傳之方向、關於後任總裁、毫不談論、但如爲內田伯爵、與首相決定之人物、何人均可、與內田伯爵不相投合之人、實際不能進行事務、故內田伯爵必能推薦妥後之人物、內田伯爵於就任外相之前、當一度歸返滿洲、此回東京時、完全無就任外相之意、故毫無何等不可思議之必要、

寧國務會議
承認滬市會

【南京十五日電通電】昨日國務會議、關于吳鐵城報告組織臨時市參議會一案、與以承認、

昭和七年度
日預算通過

【東京十四日聯合電】昭和七年度追加預算案、十四日在貴族院最終本會議通過、

安達復黨運動熾烈

【東京十四日聯合電】民政黨中堅幹部之安達氏復黨運動、漸呈熾烈、若槻總裁鑒于黨內有搖動之形勢、自一兩日前、懇請中止運動、至十四日主張復黨派之議員、在下院內向民政各議員要求贊成署名、結果幹部側極度狼狽、向幹旋者希望中止運動、事態至爲復雜化、

滬租界逮捕
幼兒誘拐團

【上海十五日電通電】過去數年間、亘中國全土及海外、販賣幼兒不啻數百名之幼兒誘拐團、一派計十六名、昨晚被工部局警察逮捕、同時救出自三歲至十二歲之兒童十一名、被逮捕者中、含有婦人七名、工部局企圖逮捕超過百名之該誘拐團全部、繼續警戒中、

救濟德財政緊急令

【柏林十四日電通電】巴片內閣、本日(十四)經大總統署名頒布左記五項之緊急命令、

一、爲保護失業者、對于有職者之賃銀及薪俸、增徵所得稅一分五厘、

二、失業保險之支付金裁減二成三分、及其他自治團體失業津貼、裁減一成乃至一成五分、

三、對于大戰傷病兵孤兒之年金、節減總額三千萬馬克、

四、爲籌措救濟失業農民資金、對于鹽一基羅、徵收鹽稅十二芬尼格、增收總額六千五百萬馬克、

五、對于從來免稅之一年販賣五千馬克以下之商人、亦徵收販賣稅、

齋藤首相談滿洲案
準備關係上承認期未定

【東京十四日聯合電】齋藤首相因臨時議會終了、表示談話如左、

匡救時局、並承認滿洲國之兩決議、鑒于問題之重要性、與當局愼重協議、企圖進行、對于滿洲國雖欲求承認、尚有種種準備之關係、實行承認期、目下不能具体的發表云云、

【東京十四日電通電】齋藤首相在議會告終後、有左項表示、

在衆議院滿場一致之救濟決議案、及承認滿洲國決議案、鑒于兩決議案之重要性、政府必須與當局者至急協議、努力實現、關於救濟農村、雖有種種建議與陳情、但亦有不能按照實行之事項、總之國民負擔之事儀、國民應各自自制、雖需多少時日、亦必須互相度過、至於具體的方策、現下不能發表、由實行可能問題進行、決定認心誠意努力承認滿洲國問題、非一日能成就者、故無論何人就任外相、必須作此項相當之準備、準備未完時、不能實現、

上海協定地區警備
警官隊與公安局內訌

【上海十四日電通電】日本軍撤退後、警備協定區域之北平特別警官隊、與上海公安局間發生內訌、警察隊自今朝來有怠業狀態、其原因爲公安局肆行橫暴、不能完全遂行事務、其推移尤堪注目、

緒民誼談開發西北(續)

揆利愈多、可得二四如八之息、金資本小則效率亦少、鄙人雖有志開發西北、惟困於資本、祇可期諸他日、今欲謀救濟水旱之災、須注重水利、造林、交通、(鐵路汽車路)等端、現由南京至潼關、僅須二夜一天、潼關有汽車路直達西安、六小時可到、西安乘汽車至蘭州祇須四日、如用大車、則須經十八站(即十八天)、潼西鐵路、鐵道部正在計劃築造中、陝西無自來水、雖以産煤名、煤價每噸竟須三十八元、可謂奇事、蓋此亦受運輸不便之賜、距西安一百三十八里之北同官、煤價每噸僅須四元、其如車運不易何、他如延長之汽油、用於汽車最佳、惟渣滓較多、一經提鍊、即可應用、此項黑油即不提鍊、亦可作郵船電機代煤之需、且手續簡便、無煤屑四飛之患、今言開發西北宜注意、(一)交通、(道路、電話、電綫、一切包括在內、)(二)水利、(三)牧畜、(四)森林、始可與言農工、而工商方面、則有賴於原料之製造、蓋必如是、人民衣食住行、方可足用、如政治不安定、百業凋敝、匪患滋多、解決民生、亦非易事、故非中央政府與地方政府、通力合作、厲行建設、不足以言和平統一、必其能建設農工、則和平統一、不召自至、語云、衣食足而後知榮辱也、蓋世界繁榮之事、均須民生問題解決後、方可談到、現世各國多藏金不用、殊不足以言推進經濟之發展、吾人今日切要之圖、一方造林、一方築路、資本家亦宜分工合作、共謀祖國人民之福利、西北地大物博、與俄國相鄰、最近雖以保護無東北淪陷之危、但蘇俄不若日人採用武力政策、國人遂亦漠然視之耳、至西北全部、僅駐防軍二萬、萬一有事、馳援不及、如運十萬部隊前去、須經一年之久、始可到達、國人莫視西北與東北同、東北交通、運兵甚便、西北則挽救較難、新疆外表似在中央節制之下、實則隔閡殊深、前之電訊、均須由西藏印度等處轉達、或由大北公司寄發、最近中央電台、可與新疆直接通電、方便不少、總理之三民主義以民生爲中心、蓋亦求政府安定人民得以安居樂業也、諸君對於農工、關心至切、鄙人今特提出開發西北問題、相與商榷、至爲慰幸、中央近擬遣派一百人分十組、前往西北考察、以視究竟、本年中國科學社將在西北舉行年會、殆亦欲知西北實在狀況也、東南人民、豐衣足食、西北苦痛特甚、並樹皮草根、亦不可得、蓋已陷於十室九空之境、吾人深思當念耿耿於心、頗望諸君有暇、一作西北之行、藉瞻古代文化之遺蹟、豐如何從事救濟及開發也、語重心長、發人深省、褚氏演講畢、由齊致致謝詞、懇至正午十二時始散會、(完)

馮玉祥近狀

濟南訊云、濟南市長聞承烈日前由濟赴泰安、登泰山普照寺探視馮玉祥先生之病、於今日下午二時半乘津浦二次車返濟、聞氏對記者談、馮先生近因天氣炎熱、每在露天臥睡、感冒腹瀉、韓主席聞訊、特派斗往泰探視、並因端陽節在即、特備茶點饋、馮病延由一察大夫診、治服用西藥、然不甚見效、現已電北平聘請名醫、日內即能到泰、馮先生現每日清早遊覽山景、早餐後、即赴三陽觀與一老道研究四史、午餐即在觀內與老道同用、飯後煎餅鹹菜、飯後即在觀中小睡、醒後仍讀書寫字、晚間乃返普照寺睡眠、日日如此、交往者非僧即道、不與外人來往、馮先生對外間有人假其名義造謠生事、極爲憤慨、吾人平心而論、馮先生此次因國難出山、態度極坦白、實望各領袖開誠佈公、共挽國難、孰意其主張不爲他人採納、乃消極而退、入山養疾、已可謂不幸、外間仍有小人、造謠中傷、以挑撥是非、實屬下井投石、殊堪痛恨、馮先生對之、雖極氣憤、但仍大量寬容、不肯追究、惟靜養個人養身、每日讀書寫字外、問絕不問外事云、

陳友仁突然赴法國

【上海十四日電通電】與孫科共同煽動第十九路軍惹起上海事件有力責任者之前國民政府外交部長陳友仁、今晨突然偕同夫人、搭乘某國輪船、向法國出發、其途次赴香港、似與廣東派協議、此後對策、

上海事變華側損害

【上海十五日電通電】據上海市政府社會局發表、上海事變損害登錄、至本日(十五)完了、其登錄件數、已達三萬、損害總額十六億元、

繼任滿鐵總裁問題
首相與拓相交換意見

【東京十四日電通電】齋藤首相與內田總裁會見後、午後八時、在私宅招致永井拓相、報告內田伯承諾就任外相、並將繼任總裁問題、傳達內田伯之意嚮協議、

濱松將設置
飛行旅團

【濱松十四日聯合電】在三方個原濱松飛行聯隊、此次決定增設超重炸擊機聯隊、行將成立、收買建設地二百萬坪之交涉時、在該地設置飛行旅團、

承認滿洲國決議案
東京各新聞之論調

【東京十五日聯合電】今晨在京各新聞、關于政民兩黨共同提出承認滿洲國案之決議案通過、各揭載論評如左、

▲時事新報、題爲即時承認滿洲國之決議、日本國民對于滿洲國懷抱之希望、爲直截表明計、促當局積極的決意、

▲東京朝日、承認滿洲國之意義、表明同意、於採擇決議案同時、國策上力說統一四頭政治、並樹立經濟活動根本策之必要、切望齋藤內閣斷行承認、

▲讀賣新聞　不可因國際關係徒事逡巡希望迅速承認

▲報知新聞　中國政府對于日本承認滿洲國前提之對滿統制案、爲違反九國條約、有反對說、然反駁者謂因滿洲事變、極東之局部、由根底變動之今日、不足成爲問題、日本政府遲延決定對滿統制案、使外國蔑視日本對滿洲國之決意而已云云、

調查團經朝鮮赴日
青島決不爲起草地

【北平十四日商通電】聯盟調查團、預定二十二日頃由北平出發經由朝鮮赴東京、

【北平十四日電通電】聯盟調查團、決定不以青島爲起草報告書地點、結局東京北平兩地、似同一期間滯留、

救濟察省財政問題
察財廳長文光呈財政部文

南京訊云、察哈爾財政廳長文光近呈財部、報告察哈爾全省財政詳況、年虧達一百六十三萬餘元、救濟之法、惟有中俄復交、使張庫貿易復通、並對察省地勢、及民間經濟、纏述頗詳、財部已將該呈發表、其全文云、呈爲呈復、察哈爾省、財政收支情形、悲請鑒核事、竊奉鈞部賦字一百十三號令、開爲合遵事、查各市地方財政、本部有依法監督之責、其收支之盈絀、整理之方法、自必洞悉周知、乃可綜名覈實、該廳財政收支狀況、究竟能否有餘、抑或仍係不足、對於現有稅源能否改進、對於各項經費能否減支、究應如何開源節流、以圖收支適合、務仰于文到二十日內歷敘詳情、明白具報、事關整理財政大計、應即妥速遵辦、除分令外、合行令仰遵辦毋延、此令、等因奉此、查察哈爾係內蒙古中部之地、沙漠中橫、漠南爲察哈爾部八旗及明安、南都、左翼、右翼四牧羣之地、係錫林郭勒盟五部十旗之地、各旗蒙民土地、向歸各旗王公管理、惟多倫爲漢蒙互市之場、亦爲熱河張家口赴庫倫之道、所必經之也、庫倫通時、商務殊爲繁盛、張家口、獨石口、皆地當長城邊口要隘、爲漢蒙人民出入通衢、張家口且爲漢蒙貨物貿易集中之地、故清代設三廳以治理之、而隸屬於河北省之口北道、民國十八年春、乃將口北十縣劃歸察省、又將前歸察省之興和、豐鎮、集寧、陶林、凉城五縣、改隸綏遠、現今察省治權所及、即前口北道屬十縣三廳之地、此行政疆域之實在情形也、又查清代對於內蒙一部、分設都統、攝其王公、而不干其內政、原以示羈縻、察哈爾都統、不駐於察境、而駐河北之張家口、亦因既不干其內政、而蒙民以游牧爲生、隨水草爲轉移、無田賦之收入、可藉作政費之用、張家口地隣察境、爲內外蒙入京之要道、且爲俄蒙商貨輻輳之市、徵其貨稅、足敷政治軍糈之需、察地情形、亦易周知、此察哈爾都統駐張家口之本意也、民初雖將四羣牧地放墾、然亦地屬高原、近隣沙漠、空氣乾燥、雨澤稀少、不適於農作、墾而復荒者彌望皆是、故開墾已閱十八九年、仍是荒涼滿目、旅行其地、恒數十里不見人烟、現時張北縣昔日張家口廳也、沽源則石口廳也、多倫則多倫諾爾廳也、張北沽源地近邊牆、農牧而外、尚有運輸等業、可以資生、故尚非荒涼滿目之境、多倫則全恃商業與運輸、農事幾無可言、至於寶昌、康保、商都、三縣、係就放墾地之設治局所改、因連年荒歉、農戶逃亡、每縣戶千餘、口萬餘名、雖名曰縣、實尚不如江浙較大村鎮、墾地已升科、科田賦、年豐可收五成、荒歉則一成且不足、此口外六縣賦入口之情形也、口北十縣田賦雖不多、實收尚在九成以上、故全省賦額、雖有六十餘萬元、而歷年實收僅四十八萬餘元、上年豐收、而收入亦僅五十八萬九千三百餘元、故田賦本爲地方稅之大宗、而察省則爲例外、本省稅源、向恃庫倫出入貨品之釐稅爲大宗、在昔盛時、張庫往來之貨、年各達七千萬上下、合計約一萬四千萬元、若照百分之三徵收、釐稅可收四百餘元、裁釐以後、專徵進口貨之銷場稅、亦可得三百萬元上下、合之地方牙產等稅、及田賦二百七十餘萬元、再加國稅一百萬元、自可出入相抵、自十八年冬、中俄失和、庫倫封鎖、運往之貨、不准銷售、就辦之貨、不准運回、售貨之欵、不准出境、商人回張者、限制每人帶旅費二百元、計我國商人庫倫所受損失約達六千萬元、自此張口商業、一蹶不振、商號破產者紛紛、金融機關、牽連歇業者、亦比比皆是、張多關稅、及地方稅捐、亦驟然銳減、現時張口出入之貨、僅及於內蒙、內蒙沙漠中區、水草不豐、牲畜不繁、每年出口之貨、各約千萬元、晉方主察時、值中俄失和、已苦入不敷出、故於產稅之外、復徵牙稅、增其稅率、與產稅相等、提歸省庫、前時縣地方欵、各就原有之額、由稅局留撥、各縣財政局、年計十三萬五千五百餘元、計上年全年地方賦稅收入、共計二百九十萬零六千九百餘元、除去縣地方留支之欵、實收二百七十七萬一千三百餘元、合之國稅計三百七十六萬三千元、此二十年國地收入之大概情形也、支出欵項、省方支出、除留撥各縣地方欵不計外、二十年份、實支二百二十四萬二千五百餘元、國欵支出一百三十九萬四千五百餘元、共三百七十萬七千一百餘元、餘存二萬五千九百餘元、本年省政府支出從二月份起、全年核減爲一百七十二萬八千五百餘元、此之上年計減少六十一萬三千八百餘元、國稅財務費編併核減、計節省十三萬三千三百八十餘元、兩共計節減七十四萬七千二百五十餘元、本年軍需月派解三十萬元、比之上年、增多二百四十萬元、計省政費須支一百七十二萬八千六百五十餘元、派解軍需三百六十萬元、國稅政務費六萬零五百五十餘元、張家口台站等經費六千六百六十餘元、計國欵支出共三百六十六萬七千二百廿餘元、兩共五百卅九萬五千八百七十餘元、上年國地兩稅收入共三百七十六萬三千〇六十餘元、本年收入開始未久、核三月稅收已不如上年同月、蓋稅收旺淡、全以時局之安危與年歲之荒熟爲轉移、本難預定、茲姑以上年之收入爲本年收入預算、則收支不敷之額已達一百六十三萬二千八百十餘元、此收支不能適合之實在情形也、至於開源實已到竭澤而漁、無孔不入之境、以最貧瘠之舊口北道屬十縣三廳之地、人口僅一百九十萬〇、而地方稅賦收至二百七十七萬一千三百餘元、平均每人每年擔負凡一元五角、比江浙著名富饒之省、平均每人每年擔負不過一元、以至瘠至苦之區、而人民之擔負、反多於富饒地方之人民半、一、可知民力已殫、實無再開之源、計惟有中俄復交、使張庫貿易復通、藉其入口之貨徵收銷場稅、或可補派解軍需之不足、至於節流、省政費支出、上年春每月十八萬六千八百七十餘元、上年冬以軍費不敷深感困難、北平財政整理委員會成立後、于本年一月、召集財政會議議決、裁併機關、留者亦節減雜費、計孝省政費每月核減五萬一千一百五十餘元、自二月份起、實行每月政費減爲十三萬四千零五十餘元、內含教建法學警蒙旗等各費、約七萬八千四百九十餘元、省政縣政及財務等費、實僅六萬五千五百六十七元零、故節亦無可再節、謹將察省財政收支不敷甚鉅情形據實呈復、並將二十年收支對照表一、國稅地稅收入統計表二、國欵地欵支出統計表二、本年國欵執欵支出預算表二、附呈鑒核、所有不敷之一百六十三萬二千八百十餘元究應如何開源節流、始能收支適合、敬祈核劃、指示遵行、不勝感德之至、謹呈察哈爾財政廳廳長文光、

日議會舉行閉院式

【東京十五日聯合電】第六十二次臨時議會閉院式、于十五日午前十一時在貴族院舉行、是日日皇不親臨、屆定時、上下兩院議員列席後、由齋藤首相捧讀閉院式之勅語、完全終了、

矢野參贊代理公使
將離平赴滬處理事務

【北平十四日電通電】矢野公使館參事官、本日(十四)經政府任命爲代理公使赴上海、其赴任期、預定二十日間、

【東京十五日聯合電】重光公使爲治療創痍、預定十七日由上海出帆返國、外務省決定重光公使不在任中、使代理公使處理事務、業於十四日、向北平矢野參事官致電、令赴上海、

議會通過關稅法案

【東京十四日聯合電】關稅法案、業經通過貴衆兩院、日內將公佈實施、

日首相招宴
兩院議員等

【東京十五日聯合電】齋藤首相於十五日正午、在首相官邸招待上下兩院議員、及政府委員等、一同開慰勞午餐會、席上經齋藤首相、簡單陳述慰勞詞、德川議長對之陳述詞、後一時散會、

彭德懷在贛
湘邊慘敗

南昌訊云、共匪彭德懷所率僞三軍團五七兩軍、有衆萬餘人、槍三四千枝、自竄至贛粵湘邊境後、利用邊境險惡地勢、牽制贛粵湘三省軍隊、俾朱毛兩股、在閩南閩西苟延殘喘、惟彭自退出桂東後、又向崇義上猶遂川邊界之聶都營前迴竄、意圖斷絕粵軍范旅與大庾贛州之連絡、斯時范旅早已回駐崇義上猶、及南康大庾交界之楊眉師一帶、與贛州之李振球、大庾信豐之葉肇張枚新等部、相互連絡、而遂川之十八軍李明劉紹先等部、又已與桂東之王東原陳光中兩師、連成一氣、該匪以不得逞、乃變更方略、於上月廿九日拂曉、猛攻贛湘邊之集龍、意圖犯湘、時余漢謀陳誠劉建緒等、即命李明劉紹先范德星王東原陳光中各部、聯合圍剿、雙方激戰甚烈、昨據總司令部發出捷電、略謂『彭匪攻集龍圩、圖犯湘境、該地國軍、奮勇應戰、衝鋒數十次、鏖戰一晝夜、卒於三十晚將匪擊潰、是役斃匪兩千餘人、繳械千餘枝』云云、至贛南方面、粵軍第一軍長余漢謀、仍在大庾、李張葉三師、分駐贛縣大庾南康信豐及三南一帶、搜剿散匪、勵行清鄉、頃得贛州來函、贛江東岸之茅店江口等處農匪、均被粵一師肅清矣、

又訊、朱毛彭李各股、自旬前犯贛縣失敗後、彭德懷殘部暫由八區田村竄往南康及上猶營前一帶、旋經粵第一軍將該匪圍攻、匪以不支、乃竄往湖南汝城縣、茲聞該匪在汝城一帶、焚殺擄掠、湘軍王東原劉建緒及駐粵北之陳章陳漢光等、乃於日前統率所部、向該匪兜剿、以汝城一役、激戰最烈、計擊斃匪徒一千餘名、傷匪一千餘名、繳獲匪槍甚多、現該匪所餘殘部、祗有四五千人、槍三千餘枝、已竄逃上猶一帶、其傷匪刻向文英營前搬運、現湘第十八軍十四師五十二師及粵第一軍第二師第四師暨第一師一二兩團、已互相聯絡、將該匪大舉包圍期殲滅之矣、

農村對策
委員會續開

【東京十四日電通電】關于救濟農村問題所設置之衆議院各派有志議員農村對策委員會、十四日午後二時開會、決定此後每週(禮拜一)繼開委員會一次、

齋藤首相
參謁太廟

【東京十四日電通電】齋藤首相、預定十七晚由東京出發參謁伊勢太廟、橿原神宮、桃山山陵、熱田神宮等、報告就任、二十一日返京、岡田海相同行、

湘省減征鹽斤附稅

長沙訊云、四路軍總指揮部以湘岸鹽斤、自本年一月一日起、酌加剿匪軍費、及平瀏路捐以來、各地奸商私販乘機漁利、以致私鹽頗有侵入、推銷漸感疲滯、加以邊岸各地、區域遼闊、犬牙交錯、軍隊堵截難期週密、影響稅收、至爲巨大、現在附加鹽斤票數、尚未足額、亟應酌量逐漸減小征捐數目、以輕人民擔負、而杜私鹽侵銷、特將各岸附加剿匪軍費及平瀏路捐、分別減免、列表規定、並自六月十日起實行、昨已由湘岸榷運局及鹽務稽核處、令飭遵辦各岸分局照辦矣、茲將減征數目、探誌如次、省河、靖江、湘陰、湘潭、寶鄉、益陽、湘鄉、灤水、常德、桃源、漢壽、沅江等十二局原征剿匪軍費二元五角、減征一元、實征一元五角、原征平瀏路捐五角、減征一角、實征四角、瀏陽原征軍費三元五角、減征一元、實征二元五角、路捐五角、減爲二角、南縣醴陵岳陽三局原征二元五角、減爲一元、路捐五角減爲二角、攸縣軍費一元不減、路捐二角不減、津市軍費一元五角、減爲一元、路捐仍爲二角、平江軍費二元五角、減爲一元、路捐五角、減爲二角、沅陵軍費一元八角、減爲一元、路捐仍二角、衡山新化寶武新三局、軍費一元五角、減爲五角、路捐三角減爲一角、洪江黔陽二局軍費一元、減爲五角、路捐無、衡陽軍費一元五角全減、路捐三角全減、祁陽零陵東安三局軍費一元、全減、路捐無、

楊虎城
報全陝兵數

西安訊云、綏署刻正造報全陝軍隊保衛團保安隊官佐士兵人數槍支、彈藥、馬匹、乃將近駐地塡列詳表、呈報中央軍委會、

世界珍聞及其他……

愛因斯坦第一次碰釘子

柏林電云、世界著名科學家愛因斯坦九日出席刑庭、爲審訊國際工人救濟會會員八人案作證、該會員等被控參加違法示威運動、愛氏本人聲明亦爲該會會員、據稱此項係慈善性質、繼又謂對於該會某某數條會章、不甚明瞭、法官詢宣讀自該會正式章程與其他文件中摘出之證據、表明該機關有共產主義傾向、並命會員積極贊助蘇俄時、氏連稱不知、按氏在法庭大碰釘子此爲第一次云、

◇…圖爲愛因斯坦

邵力子之次子怕腐化被殺

上海函云、邵力子次子名珉、字志剛、年廿五歲、生性聰慧、幼時入上海澄衷中學校、旋畢業於復旦、厥後肄業俄國莫斯科中山大學、專攻政治、曾爲文發表對於中國現在政治之意見、載俄國雜誌、轟動一時、歐美各書報多迻譯之、去春由俄返滬、居家月餘、赴青島養痾、乃父恐渠返國腐化、乃囑其遊歷歐洲、去秋起程赴法、今春自德入意、三月前遂在意被人暗殺、槍中頭部畢命、暗殺原因、未詳、死耗遲至日前由其妹自英倫電告、闔家悶耗、悲傷萬分、今已急電甘肅訃告邵氏矣、

藏人認中國須有皇帝

劉曼卿女士所談

上海函云、劉曼卿女士、於民國十八年、曾隻身入藏、宣達中央意旨、溝通康藏與中央之隔膜、頗得國人及政府之讚許、迺者藏康糾紛又起、政府特派劉女士再度入藏、調查糾紛眞相、並進行調解、八日下午四時、劉假座八仙橋青年會九樓招待新聞界、到各報社記者二十餘人、席間劉起立致詞、略謂我國人民及政府、對於邊境向極忽視、自九一八事變突發、東北淪陷、即論爲異域、嗣後滬案發生、國難日亟、國勢日危、今康藏糾紛又呈緊張、設吾人此時再不加以注意、任人宰割、異日之西南藩籬、又爲東北第二無疑、曼卿係一弱女子、然鑒於國家興亡、匹夫有責、故於十八年曾變賣家產、以作旅費、隻身入藏、其間雖備嘗艱苦、然卒能達到目的、最近中央鑒於藏康糾紛不易解決、特派曼卿再度入藏、調查一切、其實藏康間之糾紛、起因極微、政府設能明瞭眞相、公平處置、則糾紛不難解決、况達賴邇來傾於英帝國主義之謀我日亟、亦頗有與中央合作共禦外侮之意、藏康人民、因智識幼稚、交通隔膜、故對於內地各省及中央政府情形、尙茫然不知、彼等心目中以爲中國必須有一皇帝、始可富强、民國數十年來、彼等皆認爲亂世時代、此雖因該處人民迷信太深、腦筋太舊、然中央對於彼等、不宣達意志、造成遠距離之隔膜、實爲一最大原因、今後吾人惟有籌起救國、注意邊境、移內地之人才經濟、移往康藏、以充實西南邊境、始能挽救目前之國難、希望在座新聞界諸同志、對於此舉、能加以鼓吹、使全國之民、能一致奮起救國云云、旋由劉介紹西康黨務指導委員朱瓊、報告西康現况、朱即起立致詞、謂藏康糾紛眞象、非特國人對之不能完全明瞭、即中央政府、亦屬模糊、西康人民、歷年受四川軍閥及西藏軍隊之壓迫、甚爲深切、故人民對於四川之軍隊、及西藏軍隊均含恨甚深、西康與中央、所以造成隔膜、端在受四川軍閥之操縱消息、今後欲解决藏康間之糾紛、首先須打破藏康與中央間之隔膜、一面宣達中央意志、使民衆能明瞭政府現狀、及今後使命云云、講畢即攝影、六時盡歡而散、

汪精衛最近之文章

序陳樹人畫集

南京函云、汪精衛近爲陳樹人序其畫集云、樹人先生以畫集索序於余、余與樹人共事久、治事之暇、或論及於詩、且時時得觀樹人所爲畫、余不解畫、於詩所得、亦至淺薄、余嘗自序其所爲詩曰『詩云、民亦勞止、汔可小休、旨哉斯言、人生不能無勞、勞不能無息、長勞而暫息、人生所宜然、亦人生之至樂也、而余詩即成於此時、故余詩非能如禹鼎之像姦、溫犀之照怪、窮盡萬物之情而無所遁也、特如樵夫負販烈日行長道中、偶弛担就樹下小憩、相與箕踞歌吟笑呼、以忘痛苦於須臾耳、因即以小休名集云、夫余之于詩、固已治之二十餘年、而所得之淺薄尙如此、况於畫夙所不解、更何足以爲樹人畫集所序乎、顧樹人與余致力於革命、革命者、以勞苦爲生平、以犧牲爲究竟、誠非有所樂而爲之、特良心之督責、有以使之不得不然、而所得之慰安、亦惟有良心之愉快、對于人間享樂、取之少過、不惟傷廉、直將陷於罪戾、嘗論物欲、即所謂天然之美、亦方人無所偏私、然頹簷矮屋之下、炭坑隧道之內、則風日無私之說、亦黯然有以知其不然也、然人生既不能無勞、勞既不能無息、則於長勞暫息之際、所得取以爲慰藉者天然之美、較爲無罪、天地萬物之現象、崇高而平易、深沉而坦白、純一而多變化、與吾化無垢之良心、和合而無間、范希文有言、不以物喜、然當此之際、已不知我之爲物、物之爲我、天地萬物之間、有慈悲而無嗔厭、有善良而無罪惡、嬉戲自若、虞詐不生、此一刹那之慰藉、足以忘百年之勞苦而有餘、情動於中、發之爲歌吟、形而爲圖畫、有不期然而然者、蓋不欲此刹

希特勒◇◇被罰

彼曾當庭咆哮

柏林函云、德國法西斯黨首領希特勒因藐視法庭、被罰金一千馬克、氏於法庭任見證人時、因有猶太籍律師、向彼質問、彼當庭咆哮、高呼不願受猶太人之辱、即使受徒刑、懲罰亦不致答云、

紐約婦人北極記

那裡生活舒適

倫敦函云、北極地方的生活、是人人所急欲知道的、現在有一位紐約女子、把伊在北極地方的生活和狀況、活躍地描寫出來、

伊看了阿拉斯加地方一位主教所著之關於北極的書、很受感動、起初伊在檢閱口醫院謀得一個庶務位置、過了半年後、伊就帶了一年的食糧等和丈夫由此出發、經行六百哩、而到一處、靠近北冰洋邊的地方、在這廣漠無垠之鄉、造成一所很簡陋的木屋、便住在那裡了、這裡的白種女人還從來沒有到過咧、因靠近大洋、四周很富魚類、麋鹿之屬也不少、麋肉味美、很似牛肉、視爲最上的菜餚、用磨肉機把稍次部份的肉磨成肉屑、再做些肉餅、肉心麵包、和香腸、最次的都給狗吃、

那位太太告訴人家說『在秋天的時候、我的丈夫和他的朵伴、到那鄰近的地方去打獵、預備貯藏起來、做冬天的食糧、經過的野鵝野鴨、常常弋獲得很多、還用網在河邊上網得很多的魚、偶然還能得到一二隻兎子、林林總總、可使我們坐食無慮、安然過冬了『那裡日子是很短的、並且還有三星期之久、簡直太陽都不出來了、可是我們雖沒有燈、但每天約有五六個鐘頭、還有些光線、剛夠看書和做細巧的工作、所以決不是像一般人幻想、以爲我們又着手指、坐着黑暗中過生活的』

伊最後說『生活是爲人所造出來的』這句話在住過曠漠地方的人看來、覺得格外眞切、祇要一個女子能有拓殖的神、在北極的地方、便可找到很豐富的生活、如伊願意去試的、那就在這裏、伊可以找到這種生活的、

「出讓貴族頭銜」

法國不景氣中之奇事

巴黎電云、法京于月之五日此間某報廣告欄、登一小廣告云『願以合法手續、出讓貴族頭銜』『强硬報』記者、特按廣告住址、前往調查、至則見一氣象莊嚴之老者、出而延客、謂家有徽章、無術鍍金、不得已思賣出之、如有人願付一定欵項、並少數之終身養老金者、渠即認爲養子、命其承繼爵位、欵之多寡、當面商議、此種條件、極合法律、有意爲貴族者、曷往試之、

賭愛

波蘭少年少女一幕悲劇　勝者得嬌妻負者葬魚腹

瓦薩函云、波蘭薩多洛斯村、近發生青年戀愛之悲劇、先是該村十五歲與十六歲之二青年、同鍾情於十五歲少女、因而發生三角關係、少女待遇雙方、均無軒輊、二者何從、不能自決、二青年因商定抽籤以賭勝負、負者自殺、抽籤結果、十六歲之青年居負、意態泰然、立赴附近河流躍身而入、甘葬魚腹焉、

馮玉祥之方外生活

幾乎三教歸一　友僧◇友道

濟南函云、馮玉祥近在泰山上、每日清早、遊覽山景、早餐後即赴三陽觀與一老道研究四史、午餐即在觀內與老道同用、飯爲煎餅鹹菜、飯後即在觀中小睡、醒後乃讀書寫字、晚間乃返普照寺睡眠、日日如此、交往者非僧即道、不與外人來往、論者以馮爲基督教徒而友僧道、頗似混三教爲一體、幾忘宗教門戶之分別、蓋馮爲思想變化云、

金足　世界無憂

日內瓦電云、國聯一九二九年派之金貨調查委員會提出最後報告書、據該報告意見、金本位仍爲最良之貨幣制度、具備其他各種本位之優點、該報告宣稱、除去分配問題外、世界金貨足以充分供給信用需要、物價迅速跌落、不能歸咎於金貨供給之不敷、現時提高物價雖屬必需、然欲達此目的、不僅特改良貨幣政策、惟各國中央銀行應鼓勵信用制自由運用、並低減金準備額比率云云、除上述報告外、尙有一少數報告、署名該報告者有主席詹森氏及全體英代表、該報告稱、金本位破壞之主要原因、由於自一九二九年起、貨幣金準備分配不均、惟兩項報告對於切實救濟辦法、均表贊同、其方法即爲早日解决國際債務、與盡力排除國際貿易之障碍云、

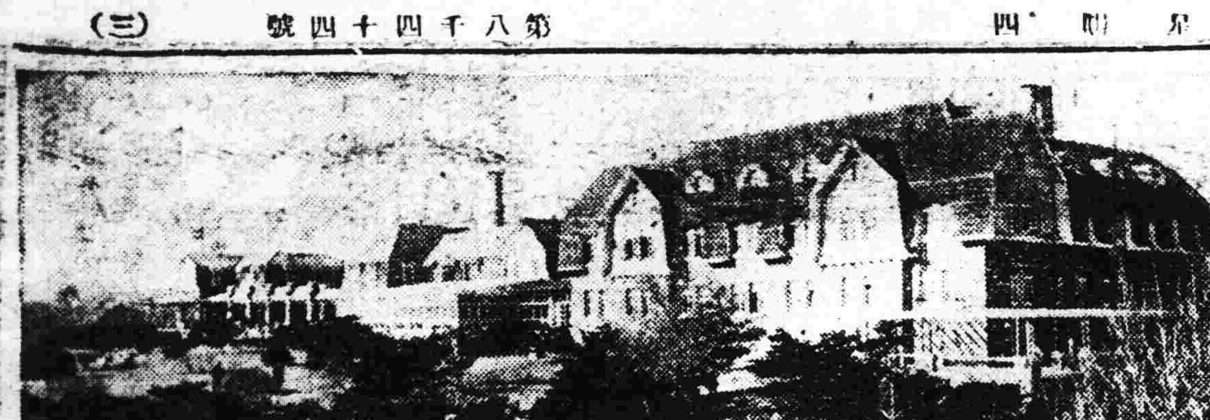

星浦避暑勝地　大和旅館

風景在北戴河之上

大連氣候、因受海洋之調劑、而無劇寒酷暑之虞、兼景色之清幽、林木之扶疎、較之北戴河、別饒一種逸趣、此大連星個浦所以名滿遐邇矣、星浦公園中、有滿鐵會社宅、高建華屋、用爲大和旅館之別墅、屋於叢林茂木之間、朝夕則禽鳥低飛、日午則濃陰匝地、每於是境、頓忘塵煩、其館之建、本館之屋、四十九、分館之屋六十、室內雅潔、台閣幽敞、近觀毒花、遠瞻嶼島、水聲應谷而齊鳴、洛鶯而斜飛、徘徊臨眺、每覺心曠而神怡、來遊者、大有樂而忘返之概、其傭役之供應、無不恭順周至、曲意承迎、且其當事者、更能深體寓客之懷、房費力求克己、顧慮周全、諸求客人滿意、對於飲饌、亦必以價廉適口爲旨、東西各式無一不備、且特備華菜酒酌、應有盡有、一呼即來、交通亦稱便利、每日電車往來如織、歷時卅分、即可步入鬧市、若乘瀛車只需時十五分便達、海浴場不過數武之遙、宜詠宜釣、划艇盪槳、水上優遊、或當夕陽銜山之候、栖憩於林間、遨遊於山麓、清風徐來、鳴蟬在樹、此情此景、幾不辨人間天上也、該館房間雖多、但每於將暑午寒之際、輒被捷足者先期預訂、餘亦無多、今當初夏之辰、又衆金價平跌、所以預定者較上年尤爲踴躍、倘有意於是處避暑者、曷早接洽、俾免臨期向隅、該館既屬滿鐵直營、一切往來乘車更感極端便利、特爲來遊者預告之耳、◇…上圖即大和旅館

月經不調者？　白帶？赤白帶下者　不孕？久不孕育者

鹿胎冷香丸　奇效如神

婦科聖藥、鹿胎冷香丸、專治婦女精血不調、經前錯後、經脈閉止、經來腹痛、色氣不正、紫黑成塊、崩漏子宮寒冷、赤白帶下、腰腿疼痛、夜不安眠、精神鬱悶、交接快感缺乏、午後發燒心跳、心熱、自汗盜汗、癆病咳嗽、氣虛血虧、不能安眠、或胸腹脹飽、飲食少思、或子宮有病多年不孕、或患半產、連傷數胎、以上各症、一經服用、無不力效、效力絕大、萬試萬靈、誠婦科第一聖藥也、

特長贈送價目

婦科聖藥、冷香鹿胎丸、專治婦女精血不調、趕前錯後、經脈閉止、經來腹痛、色氣不正、紫黑成塊、崩漏子宮寒冷、赤白帶下、腰腿疼痛、夜不安眠、午後發燒心跳心熱、自汗盜汗、飲食少思、癆病咳嗽、氣虛血虧、不能安眠、或胸腹脹飽、飲食少思、或子宮有病多年不孕、或屢次半產、連傷數胎、以上各症、一經服用、無不立効、藥力絕大、萬試萬靈、誠婦科第一聖藥也、本藥房由上海包銷冷香鹿胎丸、爲紀念開幕、不顧原本、特別犧牲五千盒、作贈東省士女之用、以昭效力、而便推廣、凡於贈送期內、買一盒即送一盒、買半打者即送半打、買一打贈一打、贈完即不再贈

每盒四元半打廿元買一盒送一盒買一打送一打

奉天鼓樓西路南　金城大藥房

淋

山得爾精的治症

山得爾精、乃德國夾萊爾氏所發明、在山德爾藥廠製造、爲空前未有之發明、乃淋濁菌滅去根之藥也、藥內含有 Saudol Phenylurm Salicylformethylene blue 等高貴藥精、故效力極大、萬試萬靈、應爲淋病新發明、絕妙之靈藥也、內中白檀油、非南洋熱帶產功效不著、本藥乃採取南洋出品、最豐富之檀香油、揀精質所製成、故效力最大、

山得爾精、爲德國新藥、政府實驗、山得爾大藥房、最新發明、治淋斷根唯一之靈藥也、凡五淋白濁、及其他尿道諸病患、輕症一盒、重者二盒、且久者三盒、服完之後立奏其功、百治百效、萬試萬靈、非普通市中所售一般治淋藥、所可比擬也、故歐美各國諸醫、無不頌其爲淋濁聖藥、茲將特效如下、急性慢性白淋濁、尿道疼痛、風火砂石、睪丸重大、尿意頻數、尿中混血、利尿不通、婦女白帶子宮炎腫、

定價每盒大洋二元每打二十元　外埠函購貨欵先惠寄費在內

總經理奉天鼓樓西路南　金城大藥房

外埠代售處　安東 瑞祿泰　洮南 德慶仁　遼陽 義和堂　營口 中西藥房　長春 中西藥房　江省 德泰盛　大連 同德藥房　吉林 五洲藥房　鐵嶺 和發久

測量、製圖機械器具一切

製修販賣

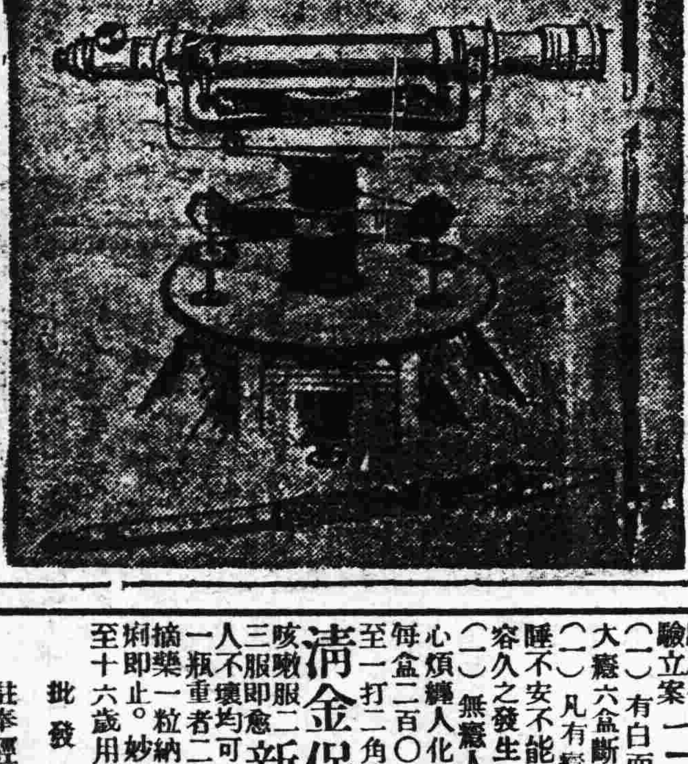

東京玉屋商店滿洲總代理店

水上洋行奉天支店

奉天若松町三十二番地　電話二三一一番

天然清補丸

內務部衛生試驗所化驗立案　海關化驗無毒通行開放

(一)有白面白丸鴉片嗎啡針等嗜好者服之立見奇效、小瘾三盒大瘾六盒斷淨、隨吸隨減、負責身爽、多食無痛苦、無效原盒退欵、(二)凡有瘾人多因煙毒作祟、全身欠爽、及大便乾燥、不思飲食、夜睡不安、不能早起、以至清氣不昇、濁氣不降、氣血不能流通、面帶煙容、久之發生一切疾病、如服此丸立見奇效、如不信請先試用、(三)無瘾人服之可以清補身體、寬胸順氣、利大便、加飲食、即小兒心煩、轉入化服十丸、病亦立愈、有服過此丸者定知言之不謬、每盒二百〇七粒、大洋一元、半打五元五、一打十元、郵費一盒至一打二角、郵票足收不扣、均備詳細說明書、函索即寄、

清金保肺丸　咳嗽服二三服即愈、一人不壞、均可療治、輕者一瓶、重者二三瓶全愈、每盒廿付、現大洋一元、試用包每服八粒五分、多年咳嗽痰喘、一盒全愈、新得外感不同

新方退雲散　每盒洋一元二角　此藥與衆不同、火氣蒙翳、不論何

外治痢疾一粒丹　搐藥一粒納於臍中、上貼膏藥一張、快則一刻、慢則半點、其痢即止、妙不可言、大人用大粒五角、小兒用小粒三角、十歲至十六歲用中粒四角、

閻氏製藥所　志雲翔

天津東省黃偉路城內鼓樓南

批發　駐奉經理處　南滿站

哈爾濱道外桃花巷街 合盛酒局內　營口大平康里 義成寓　江省南大街三合永福記　四平街驛 同義和　新民縣大街裕泰公　遼陽平康里 懋順和　長春商埠四馬路泰和藥店　吉林河南街 長盛東

赤玉牌葡萄酒

美味滋養葡萄酒

赤玉決非精力之一時
的刺戟藥係改造体質
的眞爲强精飲料盡疲
勞或倦怠時祇此一杯
充分恢復矣

馬占山命盡運窮 士心全離只悔恨

【齊齊哈爾專電】叛將馬占山、現在三道鎮西南方唐爾頭屯、日軍三宅騎兵隊、爲殲滅計、自十三日以來、進兵取包攻姿勢、馬之命運、迫於旦夕、

【又電】馬占山舊部、現漸叛離、附歸程志遠、日甚一日、江省民衆、亦均痛恨馬之徒事興兵、以害良民、現今隨馬服從者、僅不過騎兵第一旅、王力備隊、及其他不逞匪賊之類而已、馬焦慮異常、頻向張將哀訴泣言、惟大勢已定、無可如何、惟有灰心喪氣、追悔輕舉耳、

朱之正繼任 外交部總務司長

【長春專電】外交部總務司長大橋忠一、前者升任爲該部次長、至十四日、新任朱之正爲該部總務司長、

鮮黨在通化 結社反日

鮮人結社之國民府幹部梁河山、朴大浩、梁瑞鳳、姜玉成等、曾于上月下旬、在通化城縣公署南華人王漢臣住宅、召開軍事會議、決議如左、

(一)今後朝鮮革命軍、改稱爲遼寧自衛軍總司令部特務隊、

(二)特務隊探查日滿官憲之行動、報告於自衛軍司令部、

(三)特務隊司令部、設於通化縣城、司令梁瑞鳳、副司令梁河山、隊長朴大浩姜玉成、

(四)懸迫二十歲以上四十歲以下之鮮僑男子、使之入隊、

(五)由鮮僑各戶徵收軍費金十元乃至五十元、

(六)組織特別宣傳隊、對中國民衆宣傳排日、

厲行取締兼差

省長臧奉久、以取締兼差、早經令行各機關遵辦在案、無如各機關遵行者無多、乃再飭所屬各機關厲行取締兼差、以重職務、否則查出即行撤差云、

無奈俄不復可賴 今後馬首欲何瞻

【齊齊哈爾聯合電】在北滿瞻野彷徨生死歧路之馬占山、最近接到蘇俄政府與滿洲國政府成立黙契、決定採取阻止馬占山入國態度之消息、于十四日、率引敗殘兵八百名、由道北出發、赴距拜泉東南方五里之三道鎮、漸於有南下形勢、馬占山之意思、係突破日本軍配置薄弱之南方地方、由西部線經由蒙古赴北平之計劃、因之企圖長驅進擊黑河之日本軍北滿作戰、亦不免大變化、

【齊齊哈爾電】天野○團先鋒之小泉○隊、于十四日午後二時、佔領距齊齊哈爾北方百基羅之納河、討□馬占山軍之日本軍隊、已出動通化納河之一線、馬占山軍目下向小興安嶺山中逃走中、

取締豆腐房

奉天市長閻傳紱、茲以夏日豆腐房營業工作上、極宜取締、以免妨礙市民衛生、特規定取締辦法八條、通飭于昨(十三)日佈知市境豆腐房業、及佈告週知、辦法摘誌如下、(甲)豆腐房營業者、均須設廁所、宜不時灑布石灰酸、石灰、及消毒藥水、(乙)工作場宜不時灑石炭酸等物、(丙)汚穢之水、宜即時搬運市外、(丁)豆腐渣有受主、每日宜搬盡、以免留存腐化、(戊)養豬宜遵照養豬辦理、(己)工作時不許將工作品料、置于工作場外云云、

教養工廠行將恢復工徒作業

奉天省會教養工廠廠長齊化南、自蒞任後、力圖整理、近以該廠人犯、約計數百餘人、而廠內原有各種作業、迄未恢復、現在廠押犯人內、計有各項工徒三分之二、爲企圖早日開工、恢復工作起見、決將原有之印刷縫級洗濯鞋底等四科、先行恢復、以使人犯各得有相當之習學、而于釋放後得特其藝術以養其終身、至于製成各項品類、由其價目提出二成給予之、現已將各項計畫、呈請警局審核中、

刀匪潰退 各軍仍追擊中

關於淸源等處之刀匪、昨據關係方面稱、古領淸源之大刀會匪、及其他各處之會匪、經日軍、于芷山部、靖安遊擊隊、及各地公安隊、聯合痛剿後、現已相繼潰退、紛向山林地帶逃走、各軍刻仍在追擊中、又瀋海路南口之木橋、業已修竣云、

派查遼源豆稅

遼源稅捐局、與四洮路附近每月徵收豆稅、其所報數目、與四洮路每月所轉運之數目、相差甚鉅、其中必有弊後、當局爲澈底淸查計、特派調查員一名、前往詳爲調查、以明眞相云、

于芷山將長期坐鎭東邊攝匪

據聞省當局、對於東邊各縣匪患、已飭于芷山司令、派重兵從速痛剿、爲免死灰復燃起見、擬令于司令長期坐鎭東邊、以資鎭攝、明令即將發表云、

天氣豫報

六月十六日 南西風 曇間晴

十五日之溫度

平均	二一度八
最高	二七度〇
最低	一六度一

十七會復活

爲謀日滿官民親善計、趙廳長徐總長閻市長、及日側野口民會長藤田會頭、粟野公所長等、決定發起恢復從來之日滿十七會、于十七日午后五時半、假大和旅館舉行開會式云、

橫山洋行匪犯 捕獲一名續誌

第八分局十一緯路管界之橫山洋行搶案、經偵緝隊捕獲匪犯一名、已誌本報、茲據續訊、所捕獲之匪徒、並非正犯、殆屬嫌疑、姓吳、名志遠、係在南市場四等娼寮金香堂作妓處住宿、不知因何、被偵緝隊員許實臣捕獲、將於一二日內送警察局訊辦云、

中央司法部飭調查 監所建築狀況

司法部爲預備將來改進起見、對於各省新舊監所之建築、及配置堅固與否、有明瞭之必要、以作將來整頓之張本、特通令各省高等法院云、爲令遵事、本部成立伊始、對於一切設施亟待進行、所有各省區新舊監所之建築、及配置堅固與否、情形必有不同、茲爲明瞭現在實際狀況、並預爲將來改進起見、將應查事項、製定表式、除分行外、合行令發該廳長、轉飭所屬新舊監所遵照查塡具報、以憑核辦、勿延爲要此令、附發監所建築狀況調查表一紙如下、

(甲)某省某廳、縣、監獄或看守所建築狀況調查表、(一)監所名稱、(二)設置年月、(三)所在地坐落地點、(四)公建或募建、(五)內部改造、(六)容納人數、(七)佔地面積、(八)原建經費、(九)不動產價額、(十)屋宇現況、(十一)物品數量、(十二)送押人犯機關、(十三)改善意見、(乙)塡表說明(一)設置年月、係建於何年何月、並附記某人經手建築、如實難稽考、可以從略、(二)所在地坐落地點、分別方向、四至鄰地記載之、(三)公建式或由於捐募、(四)內部構造、分新舊式樓瓦平房、男女監房員丁、宿舍辦公室、教誨室、病室、炊爨室、空房作業出場運動場等、按照用房屋間數、及占地面積、均須一一註明、並須附具平面略圖、(五)容納人數、分別可容人數、及現容人數記載之、(六)不動產、按照現時所在地房屋之不動產、值價額估計塡載、(七)屋宇現況、係就監所房屋墻壁現狀如何及將來倫理使用年度及堅固耐久性、並有無倒坍滲漏、及應行修繕者、均須逐一說明、(八)物品數量分械具及其他備品等、按照現在數量記載之、(九)送押人犯、係指該監所收押之人犯、由何機關送來、爲法院檢廳外之機關、有何手續、均一一註明、(十)改善意見、及容納人數、將來有無應行添修及擴充之處、加具意見、詳細說明、以資參考、

教員兼課 鐘點限制

奉天省公署教育廳、頃訓令省立各校及縣公署教育廳、令云、爲令遵事、查學校教員兼差聘任、影響於教育效率甚鉅、在前教育廳時代、曾有規定限制辦法、公布在案、茲值本期開學伊始、所有省縣立師中各校教務主任、訓育主任、訓育員等、均應按照舊例、担任教員、不另支薪、至聘任教員、應以專任爲原則、每週担任課程、不得超過二十四小時、倘遇不得已必須聘兼任教員時、合計該教員所兼課程、至多亦不得超過二十四小時、以示限制云、

李卿函覆顧之背信問題 「調査團不任其責」

【長春專電】外交總長謝介石、前以顧維鈞背信問題、函致李敦爵士、有所詰問、茲者李敦爵士覆函、已於十四日午後六時到京、內容大致略云、予于九日由青島回平、當接貴函、閱悉、經與團員同人愼重協議、爰是具函致覆、前函承認凡屬調査團員、無論任何人決容認其有調査上必要以外之治的行動、今按顧參與員在滿洲國內時、曾無此種何等之行動、至若其在赴滿以前、及退滿以後之行動、如聲明書、則固屬私人的意思、本調査團不任其責、而亦無法負責云云、

瀋海委車務處長

瀋海路車務處長張國棟、呈云、

委派檢察官

本大高等法院、現查開原縣地方法院檢察官孫邦彥因辦理司法得力、特將調往營口、遺席特委譚貴榮前往接充云、

李卿覆函遺憾多 外交部當局表示不滿意

外交部當局、關於調査團李敦卿之覆電、略談如次、

(一)曾于公函公文中相約、以『顧博士於適當之機會、訂正其不幸的聲明等語』由是觀之、國聯調査團於離滿洲國以後、至少有須防止再作如此不幸的聲明之道德的義務、雖然李敦爵士之覆電、毫未觸及此點、殊難了解、

(二)覆電中有『調査上必要以外之行動云云』果然若於調査上必要時、敢作政治的舉動而無不可乎、想曾于五月七日李敦致謝外長之公函中、有參與員援助調査團之調査、對中日兩國保持接觸等語、至今顧維鈞雖離滿洲國、然尙巍然爲參與員、調査團若謂爲對於顧博士之個人的意見乃至聲明絕對不能負其責任則聲稱爲個人的意見或聲明、而敢爲政治的策動、乃至與之有關係之重大言動時、調査團果能主張不負責任乎、滿洲國以前者之允許顧維鈞入滿、現今殊遺憾、將來斷然不許此等人物入國云云、

南郊又告匪警 聲稱攻城 現向東陵方面移動

近一二日來、城南陶木屯、白和堡等處、忽發現胡匪兩千餘名、係由遼陽方面竄來、頭目爲全勝、草上飛、中山好等帮、聲稱日內欲攻城、城南各村槍械、全被搜去、驛茱孫家寨之于芷山部、約一百餘名、亦被該匪繳械、現該兵徒手移 …… 當兵力、在大小南邊門警備、十四日晚十一二時後、正在警備中、烏里河子地方、(距城約十里許)忽發現胡匪三四百名、與前記警保商相遇、双方當即開火、是時靖安遊擊隊、亦奉命出動警備、即行加入、因匪方單薄、卒不支而退、匪方死傷甚多、警保商大部隊、至十五日午前七時許、始行、但仍留一小部担任戒備、又城南被匪騷擾之各村、向城內遷避者、絡繹於途、厥狀殊爲可憐云、

市署理財會議 決議案今日公佈

奉天市長閻傳紱、爲積極整頓該署及附屬各機關之財政起見、曾在該署一再召開理財會議、茲悉是項會議所議各項、已經討論完竣、現正趕緊整理刷印中、定今十六日下午二時、由該市長邀集本城各報社記者等開茶話會、同時公佈關于理財會議所決議之各案云、

沒收抵押品 須一律納稅

奉天省公署、近以各銀行儲蓄會所貸之欵、皆有不動產抵押、因年久無力償還、遂行沒收、而歸已有之不動產、概不納稅殊屬不合、遂於十四日、通令各銀行等、此後須一律照章納稅云、

皇姑屯興隆街 楊盛魁等被搶

警察第六分局界內、皇姑屯興隆街分駐所境內、興隆北三街、門牌三七四號、有楊盛魁楊勝魁等九人同居、均以賣布爲業、十五日午前二時許、當該等正在熟睡之際、由房上跳入匪徒四名、一大個子手持電棒、留分髮、一小個子、衣藍色短衣、持八音手槍、其餘兩匪、在門外巡風、當即嚇令交出錢款、該等因均係小本經營、不欲交出血本、當即一再哀求、而匪等亦不之允、旋即令持槍之匪看守、不准聲張、當即大事搜索、計搶去現洋廿元、奉洋六千三百六十三元、藍布半疋、搶畢、向西逃逸、及警察聞報後、匪徒早已遠颺云、

瀋海路建築新站

瀋海鐵路、以現在奉天站距城較遠、交通不便、乃商准交通部、在奉山路前小西邊門外舊站、闢爲該路奉天新站、已於十四日開工修理、以便工竣開始售票、而利行旅云、

中央銀行成立後將召集 統一幣制會議

滿洲國中央銀行、于十五日成立、已誌本報、茲聞該行成立後、第一重要任務、對於各省區雜之紙幣、須廓掃淨盡、故此擬召集統一全國幣制會議、以資規定最後整理之辦法云、

故宮博物館 觀覽細則

奉天故宮博物館、定二十日開館一節、已記報端、茲該館特規定觀覽規則八條、以便施行、第一條休息日如下、一每月曜日、二年節紀念日等次日、三每月末日、第二條開館時刻自四月一日至九月三十日、午前九時、至午後四時、自十月一日至三月卅一日、午前十時至午後三時、第三條觀覽券價每券一人大洋六角、軍人學生童子半額、未滿七歲者免費、團體三十人以上者、大人每人三角、軍人及中等以上學生一角半、小學生五分、第四條觀覽人須服從館員指示、並依定次序觀覽、第五條觀覽者不得手動陳列品、在室內吸煙吐痰照像模寫、携帶牲畜並危險物品、第六條如欲模寫照像者、須經教育所長許可、第七條觀覽者如有損壞品物情事、可處以相當倍價數、第八條認爲於館內秩序有紊亂行爲者、可拒絕入場並退出館外、

商團第二隊 移駐小北關

奉天省城商團、爲愼重城關防務起見、特於十三日晚、將駐於十王亭內之第二隊、移至小北關下頭東泰店內駐守、以便在邊牆各處設卡放哨云、

財廳結束後人員 撥歸財政部服務

奉天財政廳、改爲稅務監督處、刻正趕辦結束、實現期當不在遠、該廳結束後、所有人員、除一部在稅務監督處辦公外、其餘均撥歸財政部服務云、

市署重測電車路

奉天市政公署、將第三四兩期電車路合併測量、計畫建設在案、現市署工務處以第四期電車路雖已測竣、惟應拆應留房屋等、尙未指示、乃于十四日再派測量員工在大小南城門沿城測量云、

下學期添授 武術一課

奉天省公署教育廳、現爲鍛鍊青年身體、以資提倡武術起見、特請准省署、由下學期起、各校添授武術一課、以資注重體育、不日即通令各校、屆期施行云、

郵務局調查代售處

奉天郵務管理局、現以各代售郵票之商號、是否均按定章辦理、有無私抬票價情事、亟應調查、以重郵務、而便商民、爰於月之十四日、派便衣巡員多名、分往各處調查云、

各縣稅局長 交代限期

奉天財政廳長趙鵬第、以各縣稅捐徵收局長、辦理交代有延至數月或二三年未淸者、殊屬不合、乃規定辦理交代期爲一年、特通令各縣稅局長遵照辦理云、

瀋縣民團服制

瀋陽縣九個民團、現已經完全編竣、因總團長由警察局長兼任、故總團部茲設于縣警局內、至民團所着之服制爲靑布帽、腿綁、襪與鞋、一色採靑、臂章爲白布、黑邊黑字、字書第幾區民團第幾團民團字樣云、

自行車撞倒醬油桶

【鐵嶺】西門裡三盛永醬業公司、日昨有柜夥抬送醬油兩桶、行抵西大街、被騎自行車高徐某撞倒、醬油漫流滿地、該徐某認可出洋十六元、作爲賠償損失、經好事者說合、方行了事云、

校長例會誌聞

【鐵嶺】本邑教育當局月之七日、召集縣立校長開第十六次例會、與會人有鄭處長、鄭谷平、劉瑞山、王岳生、周子全、陳五樓、婁秀珊、李紹先、劉景堯、石志和、宋煥卿、楊子珍、張乃、王藹南、王興華、祝紹唐、關星五、王毓春、高素忱、田炳銘、馮炳鈞、韓撲甄、議決五項(一)各校教員詳閱國語課本、及算學等、經本處考核間有疏忽之處、嗣後對於批改學生課本宜嘗偏加以仔細爲要、(二)各校名、對於個人衛生、公共衛生、均應時加檢查、(三)各校對於養蠶種桑等事、均應提倡、尤宜在校園、或校院內、實行栽桑、(四)各校應於課餘練習球術、或開運動、以資注重體育、(五)本月十九日、舉行排球聯賽此次、聯賽規定、高小男生、銀岡縣一縣二縣四縣六各一組、女生、爲附小、女子職校蠶業各一組、中學男生、師範中學各一組、女師範、中學各一組、

王世方被匪綁去

【鐵嶺】鐵邑第二區花豹沖村王宅家道小康、久爲匪賊垂涎、日昨(六日)昨七時許、由墻跳進胡匪六名、當將該戶家主王世方綁去、家人報告該管催隊保分所、請爲追擊、惟搜索一日、仍不知下落云、

警團各回原防

【農安】全縣警察、城鄉共十分局、警額除城一區有步警五六十名外、其餘鄉九區、每區僅有馬步警十餘名、專辦行政及傳達報告、至全縣剿匪事、得賴保衛隊、前者李海靑率同匪徒攻城、彼時公安局長金國楨、保衛總隊長王双五、自知衆寡不敵、並兼城防堪虞、請准縣知事當將駐防各鄉鎮之警團、一律調回城防、茲經四八兩支隊將匪剿滅、地方已有太平之望、故將警團飭回原防云、

警備隊體恤商艱

【農安】自客秋事變以來、胡匪蠭起、殺人放火、異常猖獗、今春李匪海靑又率數萬匪類、到處竄擾、以致春耕無望、幸有洮遼警備隊軍騎兵第四八兩隊前來痛剿、已將大帮悍匪悉數殲泯、刻下農境安堵如恒、農民始得致力春耕、至地方轉危爲安、民衆變憂爲喜、春耕不誤、皆吾四八兩支隊所賜也、胡匪幸已肅淸、來城暫憩、該二隊軍規整肅、紀律嚴明、因悉本邑商民迭遭匪患、窮困已極、王傅二司令晋省會議、令四隊上校參謀長[illegible]下、隨遇而安、食不厭粗、宿不擇屋、並不准意外背求食物、參謀長諄諄誡後、仍懇陽奉陰違、特派委員隨時偵查、有犯即懲、毫不姑寬、關二隊上至官長、下而士兵、軍商相處秋毫不犯、此乃有目共見、有耳皆聞云、

通俗講演社 預告講演

【鐵嶺】本邑通俗講演社、講員田炳銘、特將本週講演題目、先行告知市民、俾便來社聽講、星期一人民有應盡的義務、應享的權利、星期二賭博鴉片嗎啡三者之害、星期三旋風的眞理、星期四看報的好處、星期五信教自由、星期六言必有信、講演時間、每早十時起、至十二時止、星期日向例休息云、

批示

◎省公署(十三日)

▲藍用 呈案准飭查營縣僭詞推諉請再飭縣傳訊由批仰候飭該縣迅即查照前令意旨勘查辦理具報候核

◎民政廳

▲王殿林等 呈爲王綿把持村務強迫攤欵並霸佔春耕貸欵由批悉情者仰候飭瀋陽縣查明核辦具報

◎財政廳(十一日)

▲志誠燭行經理張芳九 呈爲鋪美琴等牌捲烟業經批示遵令在案由批查批示各節之未遵辦殊嫌緩延仍遵前批照辦

◎實業廳(十二日)

▲曲世箴 呈設蔴秦麵莊請註册由批查核相符應准註册仰候發證

▲曲世箴 呈設蔴秦麵莊請註册由批准註册仰候案核

▲鮑永和 呈請發還資本懇等情由批事變遺失之單據不止該商一人候擬有具體辦法時再示

▲藍達一等 呈報錦西縣老道溝煤礦由批經留官辦來便照准

▲徐雲山 呈報興城縣天橋溝等地方煤礦由批諸多從緩碍難照准

▲劉樹梓 呈送更正本溪中禹兩河沙金礦由批仍將原圖術圖據指示各節妥爲更正補足五紙呈送覆核

▲于福亭 呈請試採寬甸小蒲石河金礦由批仰遵照前批指示各節更正呈核

▲彭懋溥 呈綿縣渠河沿綫老溝地方漁殺由批據租時未到自惧時機所請繳租應勿庸議

▲薩惠民等 呈請建築橋由批仰候派員查明呈復再奪

◎教育廳(十一日)

▲盧潤生等 呈控七校校長嵩文禮等表裏爲奸吞欵懷舉請查辦由批仰候安東縣公署迅即查明核辦具報

◎市政公署(十四日)

▲滕雲峰 呈請藥商許可証由批查與規定相符仰即照章繳費來署領証可也

▲胡俊峯 呈請藥商許可由批查核相符應准發給仰照章來領可也

▲自立園王鑌修左叔倫陳正魁滕古燕堂張長順潘繼增姜合興程潔忱德生福 呈請建築許可由批均予照准應即遵章領証建築

▲顧萬和 呈請分劈房捐由批應准由予占瀛名下二等房三間三等房五間數內分劈仰即領書納捐可也

▲李蔭李李氏侯廣耀永盛茂振山鋼鐵侯趙瑞符常新潤玉家周芳忱等 呈請建築許可証由批均予照准仰即領証興修

▲張慶安王國棟白任重 呈請建築許可由批均予照准領証興修

▲張毓秀張春邦 呈請建築許可証由批查符照准應即遵章建築

▲郭化民 呈請將租與劉福升之地皮期滿收回請更名由批經查屬實應更名仰即領書納捐可也

▲銘心堂葆宅 呈房捐更名減等由批經查屬實應准更名將二等房二十九間內之兩門房深寬不符者十六間列爲三等仰即遵照納捐可也

興安省區劃決定 雜居地域行政法

【長春專電】十二日定例國務會議、關於興安省可決通過左開各項、

(一)省境區劃、

(二)旗制、

(三)分爲總務政務會計三科、處理旗務、並謀階級制度之平等化、

(三)決定雜居地域、從來在奉吉江各省內滿漢蒙鮮民等所雜居之地域、

(四)設置舊蒙務整理委員會、與內省內設置舊蒙務整理委員會、使之處理雜居地域內蒙人事務、然該雜居地域、於行政上、屬於奉吉江等省之管轄、故執行其事務、須由該委員會呈請國務總理、轉令各省公署遵照辦理云、

省署調查員回省

省長臧式毅、前爲愼重地方

起見、特派調查員徐永唐等、前往錦州綏中各縣調查、該員等現已調查完竣、於十一日回省、晋謁臧省長、報告一切云、

地方法院甄別書記

瀋陽地方法院、新任院長白林安、現爲拔取眞才起見、對於本院之書記、特行甄別、不合格者、一律淘汰、聞此項不合格之書記、已撤去數名云、

夏季警服費總數

省會警察局、現將所屬警察夏季服裝費、計官長三百七十套、警察服裝二千三百一十五套、共需總數現洋七千二百四十二元四角三分、請請省公署核照撥云、

吉江山林警備隊 將分別改編軍警

據聞中央執政府、近以吉林黑龍江山林警備隊、不合現代軍警編制、特分電該二省、將該隊改編、化改警察一半、軍一半、聞該次警備隊共約六千七百餘人云、

瀋陽縣民報失契

瀋陽縣四鄕人民、於事變之後、因胡匪猖獗、紛將契照埋藏、迨避難歸家、多數遺失、現各失契者均覓保向瀋陽縣公署呈請註銷失契、並請補新契以重產權云、

瀋水小新聞

一輕狂受辱一

小東關永寧庵胡同住戶袁某之子斗臣、少年佻㒓、每好閒遊、調戲婦女、十四日在老虎廟東邊、調戲某姓少婦、被其家屬瞥見、將袁斗臣佈以老拳、袁自知理屈、遂向東逃去云、

一誘拐未遂一

有海城人常海廷、年三十餘歲、因無正業、以致債台高築、屢經債主追討、常某無法應付、竟將鄰佑王姓女、年十六歲、誘拐來奉、希圖賣入娼寮、以快其慾、十四日常某携王姓女赴工業區、行抵小西關、王女見其姑丈、即上前說話、常見事有漏洩、遂即逃走云、

一踢傷孕婦一

小東關下頭文將軍胡同住戶武兆祥、十四日因與同院住戶方姓婦口角、武某將該婦踢傷、該婦正身懷六甲、竟致小產、双方同赴分所云、

一馬驚碰人一

大東關大街圖書館門前、十五日上午七點時、有馬車行至該處、所駕之馬、忽然驚竄、竟將一老叟碰倒、馬車由身上輾過、受傷甚重、後經巡警赶到、始將受傷人送醫院醫治、將馬車夫帶分所云、

一掌珠私逃一

小北關東淸當分所管界、賢孝牌胡同住戶姜姓、膝下無子、僅有一女、年十八歲、愛如掌上明珠、是以擇人過苛、昨十二日、忽然失蹤、家人四出尋找、至今仍無下落、乃於十四日報告分所、請爲查找云、

一屍体未化一

大北邊門外沙土坑村、近有多數苦力運土壞坑、於此繳鎬聲中、竟發現一木棺、已經粉碎、度其時期、當在五十年以上、而屍體未化、骨肉依然、細視之、係一女、年可十七八歲、不知有何異稟、竟爾如此、已由該地人士、將此屍另捐一穴、爲之掩埋云、

一討債行凶一

小東邊邊門地壇村住戶楊化由東人、專以包地貨爲生、日前包得李某小白菜一畝、言明半價大洋三十元正、而李某於十三日前往討要下欠之欵、致二人竟起口角、双方動武、楊被李某毆傷下部甚重、後由警將兩造帶分所訊辦云、

一女性路倒一

十四日晨、大北邊門裡李家園子胡同、發現無名女屍一具、頭南脚北、年二十餘、上身衛生衣、下身着花洋布褲、剪髮、當經該管巡警查見、電知地方法院檢驗、結果委係生前吸食白面、毒發而死、遂令瘞埋云、

一一睡不起一

小東關草倉爾號把胡同住戶穆福祥、以做泥瓦匠爲業、十三日下午、在外作工、回歸家中、吃晚飯畢、當即睡覺、至十四日晨天明、其妻李氏、招呼其夫起床、其夫不應、上前視之、竟一命嗚呼、李氏異常悲慟云、

一小綹倖免一

小東城門外菜行北頭雀市地方、十四日上午七時許、有一年四十許之男子、架百靈在人叢內行走、竟被小綹掏去大洋八元五、及查覺、一回身將小綹抓獲、非送分所不可、經小綹再三叩頭哀求、始蒙釋放、

一擠丢幼兒一

大西關熱鬧街住戶汪姓少婦、於昨十三日上午十一時、携其幼兒小林、前往南市場聽安大會看戲、因人多擁擠、竟將該兒丢失、該少婦呼名狂叫、卒無所獲、後被八分局查詳、問明情由、交該婦領回矣、

大連市信濃町四四
招募各埠

日滿軍往剿兵匪
大嘎嘎反軍又進擾阿城
轟轟砲聲一時震動哈市

【哈爾濱】宮長海部兵匪、進窺埠東荒山嘴子、及本埠臨時戒嚴一節、已誌前報、茲於月之十二日有宮部數千名、轉向距顧鄉屯十四五里許之靠山屯、與楊家馬架子一帶、當於午後三時餘與該地駐守之日軍發生衝突、五時餘爲最激烈之戰鬥、砲聲轟轟、聲震全市、及七時餘始停戰、詳情未明、
又小嘎嘎有反吉軍騎兵之三百名、大嘎嘎有反吉軍千數百名、於昨晚向阿城進攻、預計時間當晚十時餘、即能接觸、
又電十三日午後七時許、在哈南豐源發現帶砲之匪團約一千、日滿軍即時往剿、

沙嶺學校 無期停課

【遼陽】城西大沙嶺學校、前在經濟吃緊之秋、勉强開學、然上學者二三十人、冷冷淸淸、敷衍前進、不料近來西屯黃泥窪等處、胡匪刀會、又漸猖獗、影響所及、該處頗呈恐慌、校中學童大半不告而退、所餘者十數人耳、而二三教員、亦以爲將能糊口之今日、焉能再堪異外之摧殘、況薪水方面、已久困不發、遂亦相率辭去、結果該校乃無期停課矣、

匪胆包天 翻六七小時始去

【遼陽】城內北街東六道街張家閘子張老四家、於十三日晚七時許、突闖進胡匪三名、一人持鎗、二人徒手、將家人全行綁上、然後大肆翻索、翻完之後復逼令家人作飯、大饗一頓、雞鴨吃個不亦樂乎、直鬧到次早二時許、方纔大開天恩、逃之夭夭、共計搶去現款二十餘元、衣服首飾約計二三百元、警局得報當即赶急捕捉云

又架去人票二名

【北鎮】城西南大柳樹屯村住戶紀李二家、於十一日晚十一鐘時、突來步匪七八名、臨行架去人票二名、帶至山裡、及該管自警團得訊、前往追剿、匪已杳如黃鶴矣、

滿日双方聯合 預防虎疫

【營口】上海虎疫發生消息傳來後、營口日警署及滿鐵當局營口縣公署、聯合於十二日召開預防虎疫會議、嗣後關於防疫、決取共同動作、是日參加會議者、滿鐵地方事務所、繼菌檢查所、營口縣公署衛生科、議決分爲二期進行、第一期計劃預防方針、組設水路兩班檢疫及消毒、爲二期計劃預防疫病、强制注射等云、

白錫亭贖價 減爲八百元

【營口】營口縣第一區白廟子村四道溝住戶白錫亭被股匪架走、將及匝月、因索價過昂、自家無法辦理、經人一再磋商、將贖價減爲八百元、自家得悉後、四出告帮、擬由親友湊集早日抽贖云、

市警勸購捕蠅器

【營口】蠅爲傳染病之媒、欲謀傳染病無由發生、須將蠅納剿除净盡、市警署自署長有見及此、特飭各分署長警、勸令埠內商民如備捕蠅器一具、盡量捕殺、務將蠅種根決、而免害及人類云、

瓜豆上市

【熊岳城】北關菜市場、月之十二日、王瓜上市、每百條重十三斤、大洋一元、芸豆百斤大洋十元、貨少價高、將來貨多、當必減價云、

海防飛機行將來營

【營口】漁業商船保護總局爲業因海防起見、決定備置艦艇、並添設飛機隊、茲聞新國家已將水陸兩方面者用爆擊機一架、裝配妥貼、定於一二日飛營、其他一架、不久亦將來營云、

趙縣長公畢返雙

【雙山】雙邑縣長趙佰英、日前晉省、參與行政會議、事竣旋返、茲於月之十一號、自遼站下車、警迎近至車站、當即到署視事矣、

測量艦入港 歡迎盛況

【營口】日海軍第二遣外艦隊測量艦淀號、於十三日午前十時駛入港內、繫於滿鐵第三碼頭、日方各機關領袖及各法團首腦小學校全體學生、均在該碼迎候、該艦攏岸、高呼帝國萬歲、地方事務所並在公會堂、設宴歡迎云、

水產校學生參觀工廠

【營口】本埠省立水產學校校長王蔚文、以該校畢業生、向來皆赴各地參觀、今該校製造科行將畢業、惟因時局關係未便仍循舊例、乃特由李主任率領該級學生十數名、分赴埠內東北瓷業工廠以及監獄工廠等處參觀云、

市公安局之佈告 警察雖保治安 商民亦須自衛

【長春】市公安局長孫仁軒氏、鑒於邇來竊盜案件、層見迭出、雖經督屬嚴厲防範、仍難免百密一疏、蓋以新國家成立伊始、赦免人犯甚夥、而宵小性復發、再出行竊者、亦不乏人、警察雖負治安之責、而京地方遼濶、以原有之官警、支配現在之勤務、實有鞭長莫及之虞、故於昨日特行佈告商民略謂警察與人民、必須表裡相輔而行、庶可保閭閻之治安云

李科元奉省令 代理阿城縣長

【吉林】阿城縣於月之十一日被匪攻陷、縣長魏福錫攜走、省座以縣政重要、特電令濱江縣縣長李科元、就近赴阿代理、濱江縣篆、暫由該縣署科長代行、俟魏縣長回阿後、李縣長仍歸原任云、▲

第三師範復課 學生報到無多
因各地流匪充斥及金融奇緊

【海城】鄰縣蓋平省立第三師範學校、現奉省教育會函、於月之八日實行恢復、該校學生、多係外縣原籍、現時流匪充斥之時、金融奇緊之際、該校招集舊生、添編新級、頗感相當困難、該校原有學生五百餘、此次報到者、僅二百五十餘名、

青堆子告急 練長率隊往剿

【海城】城北七十五里之青堆子於日前、突去步匪五十餘名、圍攻該村、本鎮自警農商團總練長楊永嘉氏聞訊、急率本部、騎兵四十名出發、諒眺樑小醜、馬到定能蕩平云、又訊該帮匪賊、係三勝舊部械彈尚不十分完備云、

藝術歌舞團來海

【海城】日本明星藝術歌舞團、全體男女廿餘人、在本邑大觀樓本園登台表演、個個生平慣練藝術和精技的手腕、活潑處、使人鼓掌稱美滑稽處、使人捧腹、個個赤裸裸的美人表演、使觀者心曠神怡、感覺看藝術、是日觀客男女不下千餘人、成人票大洋二角童子大洋一角、共演三天云、

「豈忍勞燕分飛□□不過一時氣忿」 法院奉令添設離婚規勸所
◇現正着手籌備七月初旬可以正式成立

【海城】地方法院頃奉高等法院訓令、略謂立法院以現下世風不古、青年男女、醉心自由、未結婚前、務求結婚、自結婚後、則厭故喜新、際不有初、鮮克有終、故離婚之案件、層出不窮、新國家以仁義道德爲建國大綱、婦女之節操、尤關重要、故對於離婚之案件、自應審慎調詳、此所以有離婚規勸所之設立也、此令發出、各省縣高地法院、凡關于離婚案件者、一律入男女規勸所、曉以綱常大義、況關雎鳴、豈忍一日勞燕分飛、不過因一時氣忿、待事過境遷、未嘗不追悔、然覆水難收、亦即無可如何、特限文到一月內、各省縣一律添辦、海城法院奉令後、即着手籌設之中、但因該所之詳細章例、未克發到、故正式成立期、當在七月一日云、

請准開設 移動廣告社

【長春】有公民高不漢者、對於實業、頗具心得、近以首都日見發展、凡百商業、端賴廣告之宣傳、茲爲繁榮首都市面計、特糾合同志集資金票一萬元、擬在新京創設滿洲移動廣告社、從事招登廣告、其辦法即將各商出品物名、由畫師繪成圖形、於鐵板上、附帶於營業馬車人力車之顯明地點、以爲移動宣傳、不惟增加車體美觀、且車主方面每年尚可稍獲餘利、實一舉而兩得之辦法、已呈豪市政公署許可、定於六月一日開始營業、現高君尙有推行奉天哈濱各大商埠之計畫云、

馬段長視察沿線警政

【長春】東省鐵路第六段段長馬獻圖氏、蒞任伊始、對於路政、大加改革、力求刷新、是以派任旬餘、警務大見起色、茲者該段長爲視察沿線各段警務起見、特於本月十三日携隨員數人、往哈長沿線各站視察、對於應興應革之處、務求加以整頓、若該段長、可謂顧慮周詳云、

更換警團官吏 須依懲獎規則

【長春】市公安局頃奉省令略謂查各屬警團官吏、均係公職、有久於其事、成績素著、因主管官之調動、隨之更換者頗不乏人、積習相沿、幾成惡例、當茲新國成立、故務必取人材主義、如仍前敷衍、不予革新、將何以覘成績而勵優良、因特規定警團官吏、凡初任以六個月至一年爲試署考核期間如正式委任後、倘有過失、須按懲獎規則擬辦、呈由上峯核定不得隨意更動、倘有黜陟失平、准被撤人員來省申訴、以重公令而昭公允云云、

電報局奉令改訂電費

【長春】新京電報局前日奉到交通部令、將原有電報費均加改訂、聞地名二字或三字者均按一字計算、公用電報、每字收費銀大洋六分、商用電報每字收費銀洋一角、而軍用拍電、現已廢除、以維電報、以上所改拍電費、業於本月十日照章施行云、

嚴防冒充稅吏 敲詐商戶

【長春】新京稅捐總局長莫貴恆氏、以本局員巡、職司稅政、言行最貴廉潔、乃近來時有不肖之徒、冒充稅局職員、赴各該商戶任意敲詐、似此行爲、不維有碍本局名譽、抑且有碍稅務之進行、爰於日昨佈告各界、嗣後是否本局員巡、如有赴各商戶勒索敲詐者務將其送交就近警局訊辦、以儆效尤云、

木石稅總局長易人

【吉林】省長茲收哈爾濱木石稅費總局局長溫和講省、遺缺改派曲寶新接充、曲氏曾任駐敦化之陸軍團長、現已赴哈任事、▲

五旅殲滅股匪

【磐石】匪首四季好金五龍等、勾結邦匪、聲勢甚大、現經駐防五旅協同奉界砲隊、追痛剿、行至城西南一步嶺地方、與匪相遇官兵奮不顧身、擊死胡匪甚衆、僅殲四季好率領殘匪四五十名、逃往西北去訖、假此五六百名巨匪、一鼓殲滅、其餘零星小股、當稍斂跡云、

熙省長入京歸來

【吉林】熙省長於十三日早車晉京、參列國務會議、當日下午三時會議畢、在行轅停住一宵、十四日早出京、當日上午十一時返抵吉垣、▲

瀋海車發生窒碍

【西安】本縣站至梅河口鐵道、爲梅西支路、週日來客貨車照常行走、本大至海龍縣之瀋海車、於一二日中似有□碍、最近十二日之報紙、當日未到、至十三日晨仍未到、詢之鐵路中人、謂前日滿原縣城附近、發現刀匪若干、經警備于司令之隊痛剿、似滿原一帶鐵路或橋樑稍有窒碍、諒不日即、能恢復云、

王教局長晉省

【西安】本縣教育局長王晉之、以新國建設、萬政刷新、其一面教育事業、尤關重要、其一切進行之辦法及應興應革者、均須向極峰請示方針、以便進行、聞王局長有向西安縣公署呈請短假十日晉省往教育當局稟請一切之消息、並經藏縣長照准、王局長不日即行晉省、該局課長徐濟氏、代拆代行、以重職務云、

游動警察紀律嚴

【范家屯】本邑於十二日下午四鐘時許、有新國游動警察隊長率領全隊官警三百餘名、由懷德行抵范埠、沐櫛風、不辭勞瘁、當經地方警察署及商務會派員招待、下榻各商號休息、該隊謙恭和靄、有口皆碑、此番來范、公買公賣、軍紀嚴明、秋毫不犯云、

通遼車站票賫被搶 三步匪劫畢逃竄

【通遼】奉山鐵路通遼車站於十三日上午三點、陡有步匪三人、各荷入槍、闖進該站存欵處、將所賣票賫、及糧運車費、共六千九百八十元、多半現大洋票、搶畢逃竄追至路警到時、杳無蹤影、該三匪是否早有眼綫、未悉果能戈獲否耶、

元吉陞門臉落成

【通遼】北市場路東洋貨莊窄小元吉陞因地勢、今春遷至南口間北大街門面五間、後院擴大、該莊係天津分號、顧擴爲餘於端陽前重修高大門臉、貨物齊備、門臉油畫、新鮮美麗、而夏日婦女化粧品、均由天津老號運來一般時髦男女、凡用奢侈品者、莫不爭先恐後均謂門檻之魔力云、

白天搶案立破

【通遼】南街誌誠興洋烟代理莊、兼兌換錢票、於十二號上午十點鐘、突然由闊市中闖入兩人、各持手槍、進門後關門、持八音子、逼迫賬桌人將地、一人至後門、遺一人將屋所有錢、共搶去二百六十五元有零、趙志誠櫃東夥三人、跟踪報警、途遇一區外勤局員、帶警出動、之王玉琪、抱住該匪、經薛局員趕到、帮同綁至一分局轉送警務局、問該匪閻姓、年廿三歲、同夥兩名、石某當時逃逸、帶去欵洋若干、該商得回四十餘元、現正搜查中、而靑天白日、竟敢搶劫、警士直前活捉、可謂破案迅速云、

嚴搜綁匪

【長春】十四日午前一時許寬城子西端家大柜院劉喜臣宅被股匪五人光顧、架走劉子一人、乘間逃走、該地路警接報以爲該匪潛逼唐家崴子、與日憲兵協同嚴加搜查云、

連濱日方市民會 促進承認滿洲國

【大連】旅大連日僑、以在滿日本人時局後援會名義、于十四日召開促進承認滿洲國市民大會、關於承認滿洲國問題、有所宣言、並決議如次、宣言、新興滿洲國、對帝國政府要求其承認、然以守護東洋和平自任之帝國政府、對於承認、從事逡巡、滿洲治安爲之被妨碍、並使人心陷於不安、阻害在滿同胞之發展伸張、不免予國際聯盟及南京政府以可乘之機會、禍害所及、洵未可知、除去此項禍害、誠爲燃眉之急勢、其唯一無二之途、在於即時承認滿洲國、吾等決然促政府之猛省、決議、政府須即時承認滿洲國、

保安隊剿匪

【延吉】和龍縣公安局長、與胡匪出沒無常、特派保安隊長高銘勳帶部下士兵二十四名、於日昨上午八時由縣街出發、赴南陽坪、石門子、懷慶街、白龍坪、馬牌、開山屯、平頂山、高嶺子一帶剿捕云、

調查地方公產 縣署奉令實行

【延吉】縣公署奉省轉民政部令、爲本部對于各省地方公有財產以及地方團體基金收支預算決算、急待調查、俾資參考、其調查分爲二項、第一縣市部、（一）爲縣市收入之財產、（二）積存金穀（三）行政財產、（四）前三項財產管理之情形、第二地方公共團體部、（一）基本金（二）各團體所有動產及不動產、（三）財產之利用及管理情形（四）入會費手續費及每月平均收額、（五）十九年度全年度收支決算明細表、（六）二十年度（由去年七月至本年四月）按月收支決算（七）大同元年五六七三個月按月收支預算明細表、該署即日若手施行云、

商民建築事項 應注意考核

【延吉】警務廳令各縣、關於商民建築工程事項、必須詳細査驗、所以地址是否適宜、建築工程果否合法、設遇水火事變及發生其他危險有無制止、及預防辦法、以上均關重要、尤以戲園、影園、娼寮、浴池及其他公共娛樂處所尤爲甚、亟應按其工程地址及鄰右形勢有無應加糾正或拒止之必要、詳審查勘、以保安全、未便質准修建、用示限制云、

娼優成立組合

【大連】本市暗娼充斥、殊於治安有碍、故警察當局乃允許諸暗娼、納捐開業、定爲四等娼寮、以致西崗一帶、飾屋粉壁、煥然一新、官方亦增可一項收入、此項營業者、達百餘家、近乃糾合同業組織事務所、按各行組合之辦法、以謀營業之統一、十一日於泰公街五五番地、召開窰頭大會、選出孫萬福爲正組合長、劉長福李憲章、爲副組合長、更推評議員十二人、刻正備文呈報小崗子警署、請求備案中、該事務所定名爲中央料理店組合事務所云、

清潔水道管

【大連】本市民政署爲淸潔市民飲水水道起見、循例實行掃除全市水道鐵管、於月之九日已由竹內民政署長佈告週知於月之十五日起施行掃除、至七月十九日竣事、當此掃除期間內、各處水道或有圖濁及斷水等事發生、免致疑惑、逾時工作即可完畢、商民宜注意云

無人道虐待養女

【大連】本市富久街七十一番地住戶林永泰、年四十四歲、妻陳氏年二十五歲、山東登州人、自幼被拐來連、賣於林永泰爲養女、陳氏雖被拐賣、得林爲養父、竊亦自慰、迨至十三歲時、林乃强陳作孽、不顧人道、陳氏因畏林如虎、只得隱忍承觀、但由父女而夫妻、當然稍具恩情、惟林虐待仍不減曩昔、陳自思生趣毫無、投於小崗子署請求保護、經保安將林傳案規勸、仍使携陳歸家過渡、詎林怒陳出首當官、倍加毒打、陳氏乃復訴於警署堅絕不再歸返林家、官方因其已生子女、仍擬送其歸林、陳氏亦只得聽命、迨送到林處、則林先日避去、遂仍將陳氏送寄於宏濟善堂、以待發落云、

關東州內五月 貿易情況

【大連】頃據關東廳確、本年五月中、關東州內貿易之輸出入數量、計輸出二千百十萬五十四元、輸入千七百三十四萬四千七百十一元、出入總計三千八百四十四萬四千七百六十五元、其輸出超過三百七十五萬五千三百四十三元、比之上年同月、輸出入均爲增加、其輸出重要品、爲大豆二二、四〇八、二二六担、小豆九二、〇二八四担、高粱二五三、〇二四担、玉蜀黍五六、七二四担、落花生一四一、四五二担、蘇子四五、八三九担、製塩二二四、二七七担、線織絲七、七五七担、野蚕絲三〇、八八八斤、鋼鐵四二三、〇一三担、豆油二五八、五二九担、石炭一三六、〇九〇英噸、豆餅一、七二九、五八八担等、共價二一、一〇〇〇五四元、前年爲二〇、八〇八、六七一元、輸入重要品米二五、〇九四担、小麥粉三四四、五六二袋、線織絲八、八六二担、麻袋三、二五六、八八九枚、鋼鐵六四、六九六担、石油八五〇、五八〇美瓦、共價一七、三四四、七一一元、前年爲七、二三一、三一八八元云、

四鄉小學 輟學者多

【開原】年來經濟奇緊、匪患頻仍四鄉農民缺乏衣食者、所在多有、即富戶亦感經濟困難、故鄉村小學學生、亦大爲減少、鄉教員呈請教育局催追入學、然即入學而學費難交、鄉校教員均以爲苦、亦無如之何云、

施療班 在教局施療

【開原】時値夏令、疫癘叢生、若不預防於先、實有莫大之患、日方施療現有鑒於此、特假教育局閑房施療、定於每星期三爲施療期、警務局長程星五、昨特佈告人民、無論男女老幼、凡有疾病者、均可前往醫治、一概免費云、

【下接第六面】

行市 十五日

條銀標金

	午前	午後
倫敦銀塊現行	一六片八分七	
仝　遠卯	一六片一六分一五	
紐約銀塊現行	二七仙四分三	
孟買銀塊現行	留比　分	
上海標金 開行	七二五、〇	七二八、七
下市	七二九、五	……
大價	七三一、二	……
小價	七二五、〇	……

中外匯兌

英美滙兌		三弗六六仙四分一
美日滙兌		三二弗三五仙
美國上海滙		三弗一六分一三
上海東滙	賣 一〇二兩四分三	買 一〇二兩〇分〇
上海美滙	賣 三〇弗八分五	買 三〇弗四分三
上海英滙	賣 一先八片〇分〇	買 一先八片一六分一
奉天城內滙兌　現洋票滙上海		一、〇〇八
現洋票滙申銀		〇、六八九
金票滙申銀		一、〇二四
現洋票滙天津		一、〇〇五
大連滙上海		七二兩三七五
大連滙煙台		七〇兩五〇〇
營口滙上海		兩
安東滙上海		九八七兩〇

各地錢鈔

奉天　日站金票對現洋

	午前	午後
開行	一四七、八〇	一四八、〇〇
下市	一四七、九〇	一四八、一〇
大價	一四八、三〇	一四八、二〇
小價	一四七、七〇	一四八、〇〇
交數	一三萬	五萬

●同現洋對金票現行

十點	六六、二〇	一點	六七、三〇
十一點	六七、三〇	二點	六七、三〇
十二點	六七、三〇	三點	[illegible]

●鈔票對現洋票：開行……　大價……　小價……　交數……

●仝現

十點	一〇四、三〇	一點	一〇四、八〇
十一點	一〇四、三〇	二點	一〇四、八〇
十二點	一〇四、三〇	三點	一〇四、八〇

●城內錢鈔

現大洋換奉小洋	六〇、九〇
金票換現大洋	〇、六六五
鈔票換大洋	一、〇四八
哈大洋換現大洋	〇、七九五
天津中交票換現洋	一、〇〇一

大連　鈔票對金票（午前市）

	近卯	遠卯
開行	七〇、五〇	……
下市	七〇、七〇	……
大價	七〇、八五	……
小價	七〇、四〇	……
交數	一七〇萬	三二七萬

●同現行

（午前）		（午後）	
九點	七〇、六五	一點	七〇、六〇
十點	六九、六〇	二點	七〇、六〇
十一點	七〇、六〇	三點	七〇、六〇

●鈔票對小洋錢現行　一二八、九〇
●現洋對小洋錢現行　九六、〇〇

安東　鐵平鈔對金票

	午前	午後
近卯開	九八六、〇	
又下市	九八六、〇	九八五、〇
遠卯開	九九一、〇	……
又下市	九九二、〇	九九〇、〇

開原　金票對現洋票

	午前	午後
近卯開	……	……
又下市	……	……
遠卯開	……	……
又下市	……	……
安市	……	……

●同現行

九點	六七、五〇	一點	六七、二五
十點	六七、五〇	二點	六七、五〇
十一點	六七、五〇	三點	六七、五〇

長春　金票對現大洋票現行 ……
●鈔票對哈大洋票現行 ……
●金票對吉官帖現行 七〇、〇〇

哈埠　哈大洋票對金票現行

午前		午後	
十時	五三、四五	二時	五三、三〇
十一時	五三、四〇	三時	五三、五〇

營口　金票對爐銀現行 ……
●鈔票對鑪銀現行 ……
●爐銀對奉票現行 ……

各地豆糧

開原　（大豆壹斗）現洋價

	午前開行	午後開行
六月半	……	……
七月半	……	……
八月半	……	……

●高粱（仝上）

	午前（開行）	午後（開行）
六月半	……	……
七月半	……	……
八月半	……	……

四平街　（大豆壹斗現洋價）

	午前開行	午後開行
六月半	……	……
七月半	……	……
八月半	……	……
九月半	……	……

●高粱（仝上）

	午前（開行）	午後（開行）
六月半	……	……
七月半	……	……
八月半	……	……
九月半	……	……

公主嶺　大豆（一斗現洋價）

	午前（開行）	午後開行
六月半	……	……
七月半	……	……
八月半	……	……

●高粱（仝上）

	午前（開行）	午後（開行）
六月半	……	……
七月半	……	……
八月半	……	……

長春　大豆（一石鈔票價）

	午前開行	午後（開行）
六月半	……	……
七月半	……	……
八月半	……	……

●高粱（一石鈔票價）

	午前（開行）	午後（開行）
六月半	……	……
七月半	……	……
八月半	……	……

哈埠　大豆（兩特哈洋價）

	午前開行	午後開行
六月半	……	……
七月半	……	一、〇三〇〇
八月半	一、〇三五〇	一、〇三三五

●小麥（仝上）

	午前（開行）	午後（開行）
六月半	……	……
七月半	……	一、五三七五
八月半	一、五七〇	一、五六〇〇

奉天　日站大豆百斤大洋價

	午前開行	午後開行
六月	……	……
七月	……	……
八月	……	……
九月	……	……
十月	……	……
安數	……	……

●同午後開行

	午前	下午下市
六月	……	……
七月	……	……
八月	……	……
九月	……	……
十月	……	……

●期米（滿取）一包金票價：特等 ……　一等 ……

●城內豆糧市

大豆	一、三二五	稻子	一、三〇
豆餅	一、三五〇	大麥	〇、六三
豆油	一、六三	小麥	一、五〇
白小豆	一、八〇	高粱	〇、八二
紅小豆	一、七七	包米	〇、八八
花小豆	一、七五	粳米	二、三五
吉豆	二、四五	元米	一、六〇
合豆	〇、九五	小米	一、六〇
青豆	一、一〇	江米	二、六〇
麻豆	一、五五	勝米	一、四〇
碗豆	一、六〇	稻米	三、七〇
粳子	〇、九五	糜米	一、四〇
谷子	〇、八五	林米	一、三〇
麥子	〇、七〇	芝麻	四、三〇
糜子	〇、九〇		

大連　大豆（百斤鈔票價）

	午前開行	午後開行
現帶袋	五、四二	五、三八
不帶袋	……	……
六月底	五、三五	五、三三
七月底	五、四一	五、三九
八月底	五、四三	五、四二
九月底	五、四五	五、四一
十月底	五、三四	五、三〇

●豆餅（壹塊鈔票價）

	午前（開行）	午後（開行）
現行	一、六六〇	一、六四五
六月半	一、六七〇	一、六〇〇
七月半	……	一、六九〇
八月半	一、七四〇	……
九月半	……	……
十月半	……	……

●豆油（壹箱鈔票價）

	午前（開行）	午後（開行）
現行	一四、一〇	一四、〇〇
六月半	一四、二〇	……
八月半	一四、五〇	……

●高粱（百斤、票價）

	午前（開行）	午後（開行）
現行	二、七五	二、六八
六月底	二、七六	二、七六
七月底	二、九一	……
八月底	三、一〇	……
九月底	三、一九	三、一九
十月底	……	……

國外商品

●美國錦花　同十錢（漲）

七月卯	五、一一
十月卯	五、三五
十二月卯	五、四九
一月卯	五、五七
三月卯	五、七三
五月卯	五、八七
現行	五、二〇

●印度綿花　圓　錢（跌）

羅青印	留比　分
謀拉印	留比　分
高魯印	留比　分

●大阪期綿絲行（拾捆金票價）

	午前（開行）	午後（開行）
六月底	一〇八、九〇	一〇九、〇〇
七月底	一二一、一〇	一二一、九〇
八月底	一二三、六〇	一二四、一〇
九月底	一二六、四〇	一二六、九〇
十月底	一二七、六〇	一二七、六〇
十一月底	一二七、七〇	一二七、八〇
十二月底	一二八、〇〇	一二七、九〇

●大阪綿布錢現行

龍C	四、一〇	鵝島	四、三〇
軍人	五、〇五	福助	一〇七、〇〇
顏細	二、九〇	蝙蝠	一二二、〇〇
白羊	……		

●神戶豆餅

	午前	午後
六月底	二、六九	二、六九
七月底	二、六〇	二、六〇
八月底	……	……
九月底	……	……
十月底	……	……

電話八三六二番　振替大連四四九七番　代理店

軍事會議已閉幕 各支隊司令國防

【洮南】洮遼警備司令部各支隊司令、前後蒞洮軍事會議、連日議畢、防務重要、各司令均於六月十日辭行國防辦公矣、

警局設特務課 專事調查

【洮南】警務局長許越衡氏、辦理警政、興利除弊、不遺餘力、恐在職人員辦事有不認眞者、于六月初設立特務課、專爲調查事宜、已分派多班明查暗訪云、

尹隊長破案神速

【洮南】本縣西市場尙姓家中、於六月初間夜靜被匪搶去大小包四個、洋數千元、報告警務局許局長派尹隊長帶隊四出搜拿、該隊長受命、即帶隊至市場查由對姓家中搜拿獲匪人高耀宗一名、交局訊問、供認搶劫不諱、四民均贊成尹隊長善於破案矣、

營長奉令實行 監視行政

【田莊台】本鎭駐軍奉天暫編第一旅第一營營長楊鳳岐、奉上峯訓令、爲軍人不得干政、但有監視行政權、該營長奉令後、當即招集他方行政各要人開會、討論進行方針、業經規定公協、除通知所屬軍官外、即實行其監視行政權云、

張德雲因貧自縊

【田莊台】台鎭北四里許新屯村東街住戶張德義星後小園內、種菓樹幾株、因恐小人竊採、乃於一年前圍土墻內偏坿樹枝、以資防禦、七日清晨村民赴台鎭赶集、經過墻側、見有懸枝自縊之男子、大賊王人出視、急爲警所報告、當由檢驗官王天民、會同分署長曹松亭、村副黃新泉等往驗、確係自縊、村副並稱亡者張姓名德雲、獨居已久、年將知命、織蓆爲業、素有芙蓉癖、所入常不敷所出、實以節關在即、債臺高疊、遂蒙棄世之念、刻已由該村出款備薄棺葬理云、

王守田 亦被綁去

【鳳城】日前大梨樹白日綁票案、餘聲未已、而綁票之聲又聳耳鼓、有王守田者、係該村村長之胞弟也、家道殷實、被匪垂涎、因百方避匿、致未遭遇、不幸於日昨稍行疏忽、正用午飯之際、忽來股匪十數名、實彈荷槍、直進屋內、先施夏楚、繼之綁去、呼嘯一聲、蜂擁而逃、家人驚惶之餘、報告村會、匪早竄匿云、

赫局長公子 被綁釋回

【鳳城】縣八區分局長赫貴斌氏、係城南赫家溝人、前聞其公子年八九歲、在門外遊嬉竟被匪綁去、現已釋回云、

鑿井告成

【鳳城】本邑山東街原有雙眼井、因去春淹斃雙馬、引起詞訟、乃實行填塞、致附近商民飲水均感不便、現經鄉村移居大戶、佟某呈准縣署獨力出資、在關帝廟影壁前、鑿井一眼、刻已落成、附近商民、飲水思源、當必有口皆碑、咸頌與擧云、

教廳擴充學務 令各校復課

【海城】縣教育局頃奉教育廳令、對於學務、決定擴充辦法如下、(一)各縣中學、及男女師範學校、一律於廿日前復課、(二)各縣小學校增添學級、(三)甄別各縣學校教員、優者給獎、劣者淘汰、(四)各縣學校一律增添平民課、(五)酌量增減各校經補費、教局奉令即通飭進行云、

憲兵隊取締 出售軍用品

【吉林】憲兵隊張大隊長、以時局不靖、匪患遍地、甚至著用軍服、儼同軍人、假此爲非作歹、貽害實非淺鮮、若不設法嚴加防止、勢必兵匪莫辨、查緝尤爲不易、遂查紅軍衣莊出售軍用物品、向無限制、其有購買者、亦無執證、以致流弊發生、茲爲注重公務計、特規定限制出售軍用物品條例六則、(一)出售軍用物品之各商號、應爲補足性質、(二)出售軍用物品、須報告本隊後、方可出售、(三)到號購品者、須持有本機關所發之執證驗明後、呈送本隊呈驗掛號後、方准出售、(四)如出售大宗之軍用物品、出售商號、須呈明出售品名數目、購品者之隸屬姓名、呈報本隊核奪、(五)零星出售之小品於每日下午彙報本隊、須連同購品者所持之執據、一並呈送、(六)其他各地應由各該地駐在之憲兵中分隊所、負責辦理、▲

實廳振興實業 派員實地調查

【海城】縣實業局、頃奉實業廳令、爲注重實業、特行與本廳科長、規定事項如下、(一)催繳各縣之礦捐拖欠、限於本月內繳清、(二)改良各縣水利與稻田方法、(三)關於各縣森林及砍伐方法、(四)關於各縣工業之發展、設法出欵補助辦法、(五)發展各縣農業之方法、現已派員到縣調査矣、

李芳圃團長 因公涖海

【海城】奉天暫編陸第一旅王孝先部第二團團長李芳圃、應下、因某項要公、於十二日、由牛莊團部、率差從多名、來海縣城、逕到縣公署、面見孫縣長及滕警局長、有所磋商、接洽畢、即於十三日朝、重返原防去矣、

臨溟人事消息

【海城】茲將本邑人事消息、彙誌如左、

▲縣長生孫　本縣縣長之長公子、昨自故都來函、謂於月六日喜添男孫、

▲獄吏交替　本縣分監獄管獄員張樹聲辭、金季英就、二氏已於昨接交完竣、

▲審判易人　本縣清鄉審判員卜鹽珊高就辭職、遺席已聘委黃檢查官繼任、

馬路應改善

【海城】本縣城內之馬路已修數年於茲、猶當初創之時、商號所攤之欵、不在小數、而結果僅鋪石子尺許、上敷細砂一層、晴天風起、飛塵迷目、一遇下雨、則泥濘數寸、車馬行其間、泥水四起、兩旁行人殊感不便、所謂馬路者非馬不可行、殆名符其實云、

大雨時行 三農喜生

【海城】入春以來、雨水甚調、以故三農得時、百倉可卜、忽於十日下午、陰雲四合、電雷交加、傾盆大雨、隨風降下、時續時斷、直至今十二日晨、大雨方止、出望田苗、勃然而興、大地農民雀躍修忙、信口唱歌、頗有感天地厚生大德之現象云、

八區農民 聯村自衛

【西安】本縣自入夏以來、各區中除從他縣竄入胡匪、屢被擊退外、而一般當地地痞溝溜、亦三五成羣、不日某司令之便衣隊、即曰某人之義勇軍、究其實在、則爲偸雞、摸狗、推馬、牽牛、攫拾破爛零碎之賊、若不力加痛懲、養癰成患、殆至槍馬全齊、蜂屯蟻聚、殺掠搶擄、無所不至其極、遠則遼西、近之東邊、各縣人民、大受荼毒、如何痛苦、刻下縣境有勢實保衛身家、顧及地方之紳耆、約集地方人民、大聲疾呼、成立第八區聯村自衛團、附八區中各村、在每村出人百五十、或二百人、聯村自衛、守望相助、無論誰何、均須出丁、凡村中各要隘、皆以人守把、遇賊即拿、有匪則剿、願安邑父老均照如此辦法而行、閭閻決能安謐云、

商會討論 抽團丁

【西安】本縣商會長王廷陞、前經蒞縣長在縣公署會議、因欲厚守城兵力、城內商民兩界、成立商民團在案、於月十一日、將王會長在商會內召集各花戶、討論成立商團辦法、結果大家均欲用抽丁法、凡各商家須自己派人入團、所用槍枝子彈均須自備、此種團丁不但確實、而且可靠、任何奸人亦不能偸惑、大致已議決、不日即行抽編成立云、

少婦投井遇救

【北鎭】城裡城隍廟後舊有苦井一眼、昨十一日、午後一鐘時、不悉誰家少婦、自行投井、被担水人撞見、呼喊多人救出、幸未淹斃、令其家人領去、亦云幸矣、

狂飮結果竟斃命

【北鎭】據距城三十五里康家屯村來人談、該村畢某、日前因過端午節、開懷暢飮、酒性後發、不省人事、經家人扶臥榻上、奈因酒量過重、至夜半時竟一命嗚呼、狂飲結果、其害如此、好酒的哥兒們、當怎想耶、

縣署奉令 限制宣傳

【北鎭】縣公署於昨接到省署通令、近查各地人民、以宣傳爲藉口、任意造謠、意存鼓惑、不但無補、且恐發生意外、縣長奉令後、遂即認眞檢查、如有相當之宣傳、不越範圍以外、須呈官署核准、然後施行云、

縣長回任

【北鎭】本縣夏鍾秀縣長前奉省令晉省、面謁上峯、稟陳一切、現已公畢、於十日搭乘北寧車回任、照常視事云、

公安分隊開拔

【北鎭】前駐城內萬紫山之公安三分隊、於四日奉長官命令開拔、該隊長奉命後、日昨帶一部份、開往青推子、以防匪患而保治安云、

谷縣長 公畢遄返

【松山】錦縣長谷金聲氏、前應省署電召晉省、參加二期縣長會議、于月之一日赴省、刻已宣告閉幕、谷氏未便滯省、乃於月之十一日乘奉山路通車、於午後七時四十五分抵錦、當即到署整理公務云、

雷斃避雨人

【松山】月之六日錦西縣屬虹螺峴臥佛寺牆外、有高聳入雲之大樹數株、因是日大雨滂沱之際、有行人一某產避雨於樹底、雷聲大作、遂將該人殛斃於樹下、其狀極慘、語云如遇陰雨、身不可與鐵器相觸、亦不可避於高牆高樹之下、因其時與雷閃相觸、故極爲危險云、

憲兵隊長履新

【松山】新任本城憲兵隊、隊長金谷氏、已於十日午後二時五十八分抵錦、當赴隊部接收一切、開始辦公云、

爲檢查便衣隊 道外清查戶口

【哈爾濱】本市之局勢、已如別條記載、軍事當局爲愼重計、特會同當地警察、清查市內戶口、以免有便衣隊之潛伏、並傳將各巷口所設柵牆、臨時關閉、以免有事時奸宄易於逃逸、致道裡外之交通、除由正陽頭道街及大新街之西口、可以往來通行外、餘者概行杜絕一時、行人皆感不便云、

全治皮膚病

天恩水

殺菌作用　能殺滅皮膚病之菌蟲即除却痛痒等痛苦

消毒作用　能分解消除患部之毒素不能追逐病毒於內部故可完全消毒

收斂作用　能復活患部健康組織奏效神速

前記三大特長爲天恩水獨有差堪自誇者也

乾癬、濕癬、鵝掌風、疥癬、痔瘡、香瘡、疔癰、爛瘡、禿瘡、痒瘡、癧瘍、火結子、酒刺、雀斑、蚤蚊蚋子、臭蟲之刺傷、漆瘡、湯傷、刮臉剃傷、潰爛、蚤蚊臭虫毒虫之刺傷等一切膚病

△不臟△不痛△不內攻△擦之不汚△不顯眼△却痛痒△潰爛尤效

天恩水藥價　二十錢、五十錢、一元、二圓、送料內地六錢、

全國到處藥店皆售萬一品罄之時附代金向左記發賣元郵購即送不悞

假冒品多故購時務要指名天恩水方可無誤

發賣元　東京市芝區田村町十八　電話芝一八七四番　振替東京六〇一〇〇番　東京藥院　大阪市赤十字病院前　電話南一二四六番　振替大阪五〇八一番　東京藥院

資本金壹千萬圓

營業科目　一、海陸運輸及運送　二、倉庫營業　三、代辦及保證行爲　四、包辦勞力　五、委託買賣業　六、直接運送關於資金之供給　七、關於前各項一切之業務

國際運輸株式會社

專務取締役　築島信司

本社　大連山縣通二二一番

電信略號タイレンマルン　電話代表番號三二五七番

振替金口座大連七八番、郵便私書函大連局一三三番

滿洲各地　其他主要地點設有支店及出張所並取扱店

三井物產株式會社　奉天出張所

本店東京市日本橋區二丁目一番地　資本金壹億圓(全額拂込濟)　奉天市大西關

辦理品目　大豆　雜穀　豆餅　鐵道用品　自動車　電氣　其他機械類　建築用品　洋灰　砂糖　紙類　麻袋　麻系　五金　木材　化學肥料　工業藥品　各種食料品　紅茶　海產物　羊毛　毛織物　中國靴地　上足袋　入絹　織物　其他雜品　自動車　各種保險

保險　火災　海上

電話　所長二五五〇〇　穀物二五五〇　保險通信二〇三五　穀貨二二一二　雜物二〇七七　會計四三六八

最新發明

歐文併用華文打字機

裝璜精巧　運用靈便

一架能代三名書記每分鐘打五十餘字本公司現有專門打字員待聘如有需用此項人材者請向本公司接洽可也

▲說明書函索即寄▼

華文打字機製造公司啓

大連市山縣通一五五番

邊業銀行廣告

本行資本國幣二千萬元呈由政府核准享有發行紙幣代理國庫特權經營各種存欵放欵匯兌貼現及普通商業銀行一切業務匯水利息格外克己辦事手續尤爲敏捷　如持本行鈔券作匯東三省境內各地分行一律免收匯水倘蒙賜顧無任歡迎

總行　遼寧省城大南門內路西德隆店胡同　電話掛號九九九九

電話總局總裁室(四五六四)營業室(四六五八)北寧長途電話(二一七)　經理室(四六五七)傳達室(四六〇七)日本長途電話(二四五八)(二〇七三)

分行　天津　上海　大連　營口　安東　錦縣　新民　鄭家屯　通遼　吉林　長春　雙城　安達　綏化　洮南　遼源　開原　海城　西安　北平　哈爾濱　四平街　公主嶺　新立屯　黑龍江　山城鎭　法庫門

倉庫　本總行設有倉庫辦理貨物押欵

哈德門香烟

呀!哈德門香烟嗎?　這是我最喜歡的東西

必須完全撤退

君苟欲享健康幸福則腸內廢料必須逐日完全撤退爲要因廢料堆積腸中能令血液變濁而致諸病叢起故宜即服清導丸使便難絕不發生而後可清導丸藥性和平出自天然而功效靈驗有如旭日東昇之可必也上海楊樹浦七埭頭德懋公學校長王勳高先生來書云「鄙人因校務倥偬心力交瘁常患便閉循至百病叢生痛苦萬狀後聞清導丸有平肝潤腸之功乃試服之果然百病消精神較前充足矣

清導丸各埠藥房均有出售或直向上海江西路四五一號韋廉士醫生藥局函購每瓶七角六瓶三元五角郵費免收

韋廉士紅色清導丸

PINKETTES

神皋雜俎

我的藝術觀

（張維謙）

歸。也不是陳皮。八成得推」裡。藝術』來醫治吧？豈獨藝術能然。其他則不能嗎？有人說『宗教』能夠化惡爲善。神的力量。感人最深。這話的確不錯但是宗教也不論單調的生存。時刻的不能脫離藝術的關係。這種良藥是甚麼？不是當你看世界最盛行的耶穌教堂裡。他所以能感人之深。移性之速「自然在乎宜講的力量。這力量所以能發生效果的。一定是在宣講員精神貫澈和。言話的誠懇。口講手書。實在是他的眞實的感情發現。這種動作的表出感情的表現。即有神祕的藝術在裡面。再直接看他宣傳的畫品。更可以明白。這是人人都容易看得來的『宗教不能離藝術而獨生。藝術亦不能離宗教而自立』信乎其言矣。這話又說得多了。甚爲麼『藝術亦不能離宗教而自立』呢？我用簡單的答覆。就是沒有眞實潔白的宗教思想。便不能成個眞實潔白的藝術家罷了。如果說我說的話太空洞。就請看美術史的著名藝術家便知了。社會既然需要藝術。一定得去提高。喚醒作迷夢而受痛苦的人。來從事研究。自然可尋到世外桃源了。換言之。也就可以免去無味的擾攘和猙獰。人類也自然可安全於永日了。先知先覺的救脊生於彼岸的提倡者。苦心孤詣。矍然狂呼。力竭聲嘶。我見猶憐。而一般大人先生仍作迷夢。頻呼不醒我思之良好一哭。咳萬惡已極的。況闇而黑暗的社會。令人觸目情傷。不可救藥在這不可救藥的時候。把我過去攫櫢潛伏的志願和精神拿出來。先陶冶一下。凡是一個人。要受了藝術的陶冶。前途一定是光明。精神是一定快活。所謂藝術之陶冶更不是單單的畫了幾筆畫就完了。不過畫是其中的一部分罷了。所以我除掉畫畫上作以外。還要努力於某某部分。達到目的時候。興味更要增加了。精神更要愉快了。愚痴魯鈍的天資。也或能改變少許。最後由『藝術爐中』鎔化了。壓迫和束縛。自是迎刃而解。無形中得到很好安慰。那時再和我親摯的同志。聯絡在一條軌道上。步前賢的後塵。照樣的狂呼。不達到心的『無止境的好』不止。不止。仍舊狂呼！完。！脫於奉天美專

○ ○ ○

哀情小說 雲英恨史 （四）

（冷佛）

摩詰把耳機放下。並沒注意。本來爲報館經濟。正自爲難。幸爾有明友介紹。有某部某總長。要辦個機關報。正好和總長說一說。就聘由摩詰主筆。或者就懇求總長。按月的津貼小報。摩詰也正無主意。遂訂於午後三點。在中央公園內。來今雨軒。與友人致治三等閒商議。叔父樂天。和管事僕人黃芬等。也深盼這件事。早慶成功。很早就催促摩詰。唯恐就擱了。偏聽有這樣電話。黃芬笑著道。這事情又要糟。社長也眞正怪氣。行動總必有除鬼。出來纏磨。這方纔來的電話。不又是女的嗎。摩詰於一面更衣。聽這些話。好沒分寸。本待要訶責幾句。看看樂天。也似悅不悅的。沉著臉色。意似與黃芬嘲謔。很表同情的樣子。且從其鼻孔裡哼哼的兩聲道。哼哼。反正是自作孽。不可逭。摩詰也不敢答言。對於黃芬只嘻嘻的著氣。遂忙著繫了領帶兒。披了外衣。一手將草帽拏著。出門上車。一逕往公園而來。剛正買票進了門。見一個時髦女子前面走著。手持草傘。穿一身紫花色的衣裙。滿鑲著白紗縧子。蓬鬆髮髻挽兩個時樣蟠龍髻兒。行不幾步。便一回首。只見是蛾眉秀目。戴一副淺藍色眼鏡。一手還提個綾錦刻絲的小包兒。粉白的腕上。套一隻長方的金手表。因見摩詰。倒止了步。像是很熟的樣子。摩詰也不由的很注意。正欲走過。那人倒含笑點頭。且伸了纖纖素手。欲求握手的樣子。笑容滿面的道。米司特王。你忘記我了罷。摩詰笑了笑。果然也不辨爲誰。正待啓問。因兩人站在地方。行人正多。就握了那人手。讓開道路。萬不曾想。樂天和黃芬主僕。也隨後跟了來。望見摩詰。與一個時髦女子。正相握著。黃芬於遠遠指點。笑對著樂天說道。六老爺看。這是不是勾魂鬼。

（未完）

食菓（續）

▲育嬰試言之二 （企言）

（十）石榴。原出中州。傳植北地但形之大小。味之濃淡。終屬終陽者惟佳。其味酸甜。其技音脆。因酸故能止瀉斂氣。男之腹肚。女之血崩赤帶。用皮而煆之加川信子。或明礬地榆。治上。症最最有功。但多食損齒傷津液甜性不及酸性入藥力利大。

（十二）香蕉　生熱地。味香兩甜。在本草中。未詳其功能。但治小兒食積。一次能食半個以上。經過十九小時必能消瀉。爲就冷水先後入腹少泄也必速。長乃試驗所得。非理想也。切忌與葱蒜攙食。因易致嘔吐。

（十三）花生　南北皆出。惟以沙土土田所植者性與味幸甘。據本草言有潤脾之功。實則小兒未滿五六歲者食之。最雖消化食油質極厚。故市上有花生油之售。以代蔴油但多用賦胃而灼洋液。如食時。能將其上端之小夾粒剔去。即花生之果核相類。因此物之精華原胞即此點爲秫米形也。故除之少發炎熱。總言之小兒未屆成人。臟腑不堅之時期。花生可以少食。胃寒者稍宜。亦不可多進。

（十四）榛生于山野。亦灌木之屬。性甘平。油質與花生相等味香。爲木果中之最。多用發熱消津。傷胃生嘔。且食後呼氣帶臭腐之味。衛生上無益看作美饌。攙入醬醋

壚之中。則性之熱必去。多少無妨。性葱蒜生食後切戒再入蜂蜜。傷胃反嘔。其害甚大本草言能致死。乃警人不可治用。不可不愼也。

（三）芹菜　亦夏秋日之清香蔬品。惟稍寒性。亦治瘍科結核。須曬乾灸用。食之多少無甚關係。

（四）菠菜　春日之首先生産蔬品。性溫而平。和中利大腸。無損于人。

（五）萊菔　即俗言大蘿蔔。乃蔬中之滋益品。將能清風痰兼治氣逆除膨悶。與牛肉共用大補脾土。其他之胡蘿蔔。水蘿蔔則另有特性。

（十五）葡萄　原出西域。移生華土。不及千年。乃吸收水分最多之果品。味甜酸皆有。性則屬寒純陰。故脾胃虛弱者忌之。有痰者宜之。食後肚熱者。立刻。雙轆轆作聲。即由其寒溫下滲。衝動腹炎之擊阻。小兒於夏日各値滑泄。此物可少用。厚味反食。即止嘔。以上木果類之通見北地者十五種。長幼老少。少用得其味之醇。不無小益。多則受其尅矣。下緒蔬。（未完）

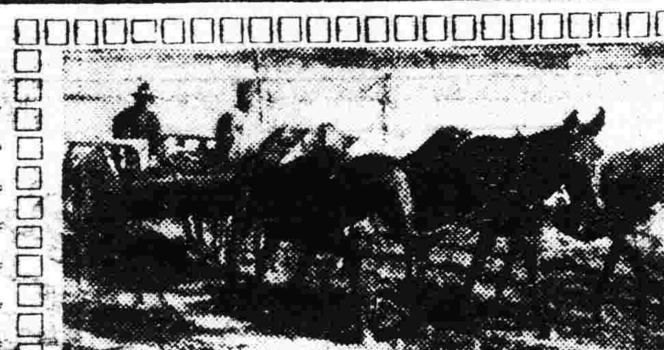

歸時經故轍　微雨一鞭輕

話□故□都□文□壇

◎─寫給金小天王一葉王夢軻

（郭藤薰自故都發）

我此處所謂文壇。是指普通人們所認爲廣義的而言。並不是指著側重純文藝的文壇。無論誰。一提到北平。總得承認它是中國的文化中心。高明的文人學士。實在比別處來得多。不過自從李初梨。成仿吾輩。把文學的立場須具有普羅的條件以來。使是魯迅之輩。也拉到上海了。他如張資平。蔣光慈。郁達夫等。更不必講了。所以北平的文壇。一時好像岑寂些！可是以北平之大學林立。學者之成群結夥。所以就走了幾個成熟的作家。可是新成熟的作家。也會在那陝補。不必囉嗦了！胡適之。現在和任叔永。丁文江。翁文灝。傅斯年輩。辦一個『獨立評論』出板才有三期。裡面除附志摩的死後遺下的日記。一點點外。此外差不多都是小篇幅的短評。令人滿意的地方。就是質精價廉。每册才售十六枚（合現洋四分）而所有的作品。都是當代聞人手筆。不徒其人之名。可以問於世。便是它裡的文章。也有聞於世的勢力。大學生看的很多。幾幾乎不弱於前女師大教授陳源所主辦之現代評論了！（陳源之筆名爲西瀅）不過這裡並沒有閒話。（作者按西瀅閒話。已出專本。新月書店）號稱黑格爾之信徒張君勱（即胡適文存所說那和孫行者一流者）以柏格森的哲學。號召鷙世的張東蓀組成『再生』業已出了一本。我買了一本。花三角現洋。一鼓勁兒讀完。覺得很有價値。這個刊物是以研究哲學爲主體的。

（未完）

宴清都

（仲堅）

▲壬申上巳淨業湖禊集分均得到字

冀北餘寒峭。淸明過。畫檐警。亂啼烏。晴暉破暝。衣塵溢路。鈿車爭道。闌林處處芳菲。絢麗景千花百草費俊侶祓飲招邀。湖壓盡日登眺。銅僊浸沁嘯痕。宮墻咫尺人去音渺。城頭鼓角。天涯淚泪。暗傷懷抱。前勝集能幾。且柳泊桃蹊更到。便一簑長寄西涯。吟得賦曉。

失業日記（〇〇）

▲八月廿三日

九月五日

今天又利用機會見着大人物？但他的態度太冷淡了冷淡得令人可怕。我眞不明白是怎麼回事。臨走時聽見號房們談笑著說。吕我眞第一次看見過。對論。雖怪聽長不高興他了。』這幾句話是說我的麼？果然。那也就太滑稽了。可是同時也給或一個滑稽的覺悟。

大人物是不需要求事者發表意見的。因爲一方面顯出大人物的『胸無經論』他方又失去大人物選擇對象的本旨。他的對象是逢迎。諂謂。先承意旨。隨聲附和。甚麼程度。學識。人格的修養。微末的學位在他心目中是決不會引。起絲毫的反響。

不信可以拿實例來証明不懂機械學的居然作工廠主任。沒看見過經濟學的也幹幹銀行總辦。此外沒聽見行政法這個名詞的當行政首領。沒坑過軍事學的當軍長的多着呢。可是眞也難爲他們。這若教外國人聽了不是驚訝到縮不回舌頭就得極度欽佩他們的天才。然而中國人沒有這些無聊的表示。連我也在內。原因是太多了。仲不勝伸。

▲九月九日

不願意這人而還得去送禮。敷衍。是最痛苦的一件事。然

中國人物畫之□□ 背景□表現□源流

（二十一）

（姚湘漁）

鄭法士出周入隋。授中散大夫。畫師張僧繇。有名於時。尤長人物故實。至冠纓佩帶。無不有法。儀矩風度。取象其人。論者。謂自僧繇後稱第一。有撿爐明月像圖一卷。洛中人物車馬圖樣一卷。北齊略游圖一卷。貴戚屏風一卷。遊春苑圖四。讀碑圖四等傳於後代。楊契丹善畫人物故實。與鄭法士相併亮等同畫京師光明寺。爲鄭法士所不及。隋於畫蹟方面。有隋朝王會圖一卷。祭洛圖一卷。貴戚游燕圖一卷。傳世。

▲女士畫家

顧愷之字長康。小字虎頭。晉陵無錫人。博學有才氣。義熙初爲散騎常侍。善畫人物士女。名高當代。世傳愷之有三絕。謂其才絕。畫絕。癡絕也。其士女留於後世者。有天女像八。維摩天女飛仙圖。女史箴橫卷等畫蹟。荀勗字公會。穎川潁陰人。在魏爲大將軍。入晉封齊北郡侯。畫師衛協。博學多才藝。善書畫。尤長人物女士。有大列女。小列女等圖傳世。

謝稚陽夏人。初爲晉司徒主簿。入宋爲寧朔將軍。西陽太守。善士女人物。其畫蹟。有孟母圖。列女母儀圖。列女貞節圖。列女賢明圖。列女仁智圖。列女辯通圖等。

劉瑱字士溫。彭城人。仕爲上書吏部郎。義興太守。善篆隸繪畫。爲當時所稱。尤善畫婦人。實爲當時第一。有擣衣圖傳於後世。

贈子淸

（之彥）

貂裘著年丙辰春。聞仙去職奉安親。步馬驅泉歸不得。親舍白雲入望頻。多情惟有陳夫子。錫類推恩見性眞。憐予棲遲悲誰露。非關倦遊思秋蒓。酒爲解脫諸君苦擔。毋合坎坷終日纏其身。曉予奉職渭水濱。家山萬里隔獨旅。平生所願學伊尹。事使何莫非君民。兒逢新國氣象新。天驕亦願識鳳麟。孝友從來通爲政。欲扶政瀾先明倫。徐庶思母寧逃漢。仲連蹈海似絕秦。吁嗟乎猶跪止鬪爭肉罪。同鑑禹夫忿一人。杯蛇風鶴多疑似。隨獨天涯近比鄰。遺家不造誰歎憫。使予感泣淚沾巾。所以予謂居邦者。必曰事賢友其仁。

題葉則柔雲海探奇圖

（師鄭）

山谷詩孫能作畫。水心詞伯善探幽。苦吟鬱勃態衰朽。夢想黃山學臥遊。（則柔與許際唐汪劍平爲契。因介二君索余題詩。際唐近致劍平函。謂詩史閣主人刻苦吟哦。老懷鬱勃。晚作多沈痛之音）

皋文詞筆適相如。舊日承明賦子虛。（茗柯集有前後黃山賦。）莫笑山林無杖蕩。（五字見際唐所著疑龕詩集題姚石痴黃山樵隱圖詩。）黃巾愁接武侯廬

瀋水醫壇

讀者問病

盛京時報大主筆鈞鑒。自鈞報闢醫壇以來。蒙各大醫士。時賜良方。濟世活人。莫過於斯。敝人現年卅二歲。教界人。體格雖不太强。然亦非衰弱者比。故平生未受二豎之纏。忽於前三年。肛門生一肉瘤。小如米粒。不疼不癢。不妨工作。初來注意。亦不悉爲何症。及客歲。該瘤漸長。大如豆。每逢便結。即覺痛癢。敝詢之醫生。始悉爲痔瘡也。但現在乃是初起。不重時期。若入便不結。不痛不癢。與無症等耳。即平素亦未見有若何之犯。即便結時。不過稍覺痛癢。半日即止。但帶有鮮血。總而言之。現在病勢極輕。不受痛苦。不妨工作。敝人深恐日久變重。若不及早診治。後患何堪設想。兒在此時期內治之。既省藥資。又能速愈。惟無好醫生。勢難期癒。倘入庸醫之手。不如不治之爲妙也。昨見醫壇。普賜良方。敝懸喜交加。用特函懇鈞報。勿擇詞句。速賜照登。俾則有蒙。各大醫師。不憚煩瀆。詳示神方。臨書懇切。不勝迫切待登之至。耑此肅頌

撰祺　○○○　任世青拜自連山學校

大主筆夫子台鑒。啓者鄙人是個蠢笨無學之人。而對於貴報。景仰殊深。每日公私如何忙碌。亦必將大報捧閱一遍。心始泰然。我主筆先生。所關之醫壇欄。實爲普渡群生之寶筏。活人無算。此皆台端之所賜。其功德於世。豈不大哉。今鄙人有兩種病症列下。（一）鄙人幼年破身太早。又兼房事過度。以致羸弱腎虧腸萎不舉之症。惟身体胖肥。柔弱無力。常冒虛汗。（二）現患內痔。每於大便時有形如葡萄粒之狀一硬核。脫肛門而出。事畢須用兩腿力擠。其硬粒始進入肛門內。有時微痛。苦惱已極。以上二症。心殊交慮。伏乞各大醫師大夫。不吝珠玉。詳示救濟之方。鄙人五口之家。依我一人生活。如蒙治癒非特鄙人個人感激。全家老幼均叩謝不止。鄙人也要有結草圖報之一日。語多不恭。尚祈鑒諒。　敬候

回示　鄙人馬寶琦三拜

答郝傳鑑君

（馬紹波）

傳鑑先生鑒。啓者。頃閱時報。醫壇內載。有閣下問病一則。據所述病狀。純爲痺症。蓋痺症之初發。必現寒戰熱熾。骨節痠痛。腰膝板硬。舌色灰滯。面目痿黃。兩胯重痛。屈伸維艱。晝輕夜重等。明內經云。風寒溼三者。合而爲痺。大抵不越寒熱兩條。虛實易治之分。痺之因於寒者。固多。痺之兼乎熱者。亦復不少。寒痺勢重。而治反易。熱痺勢緩。而治反難。實者單病軀殼易治。虛者兼病臟府。夾痰飲腹滿等症。則難治矣。猶之傷寒兩感也。就閣下所論。不外風寒溼三症。而爲受病之原。由此觀之。閣下之洞明醫理。實堪贊揚。雖係三者之因。乃所述病狀。純因偏乎溼熱爲重。經絡不宣之故。名之曰熱痺。非風寒也。若服藥酒。恐三熱相搏。溼熱留而不去。致成癆症。故敢而告之。致於閣下所論。同和堂之虎骨酒。服之胃恆發黑。且生子有骨臭等症。此無非傳言。不是信也。雖如此。無非有對症不對症之關係。不能統一而論。蓋虎骨酒本屬局友。何而同和堂之虎骨酒。靑年人飲之。致能令遺害於子嗣也。望閣下熟思之。若論所受之病。已年餘矣。本當速爲治療。不可再爲因循。以靑年之有爲。大好之光陰。豈能因病纏身。而將有用之精神。而耗於病魔之鄉。如閣下。以敝人所論之病情。與閣下所述之病狀相符。敝粗擬一方於後。請試服之。再俟效否。敝人之所論病情。及所擬之方劑。不知是否相宜望海內之高明。及中西各大醫士。加以指導。則敝之幸甚。

漢防己五錢生苡米五錢滑石粉五錢通草絲二錢海桐皮五錢片姜黃五錢晚蠶砂五錢蒼术二錢淸半下四錢嫩靑芝五錢水煎服之

答於奉天大東邊門裡同生堂診室

◈搜稿須知◈

（一）凡來函稿須加句點
（二）稿紙須在一面書寫
（三）取錄與否概不寄還
（四）不予酬資亦不贈報

鄭州雜詠

（嘯湖）

開元塔矗鄭門東。制洛猶存太古風。絕頂已成鴉世界。陵陵祀門夕陽紅。

春秋史跡未全湮。一瓣心香拜惠人。記取先生無異處。但能遺愛在斯民。

碧沙岡上紀遊蹤。蔓草精藤絆鬼雄。國難未紓消鐵血。料應遺恨大江東。

大隧狀義戰迹殘。鷙禽避彈此偸安。遙知他日滄桑換。疑塚還同七二看。

量慳寧負酒如淮。小喫端宜六味齋。容易筍蔬隨處有。鵓鴿飲啄早安排。

小王聲容照綺筵。養親聊博賣歌錢。世人但賞無雙艷。那識孝娥在眼前。

匪中生活實紀（四十）

（達川）

▲附著者啓事　原函如左

閱達川實紀。諸君賞鑒。敬啓者。源年近七十。素無學識。於報紙一項。只知歡迎購讀。未嘗投稿試登。此次因被擄擄。備經艱苦。幸托衆福。而得生還。竊不敢自私其幸。乃將予在匪中生活見聞。按日隨錄。本其善不待勸。惡常加戒。及既受過去。應警將來之義。爰成斯紀。兼揚聖經。於佛於報編。今已四十日矣。原稟以供同難同情。及好善好經。並懷供入佛各人。均能無形隨解自化。歸於安懷。決非有形之勸導。不寫佈施。即募補助。可比。幸逢館主賜木紀佛燈一盞。冠爲標示。是取佛燈普照。光被四表。衆同引領之意。計報館一日。發行報三四萬份。隨有佛燈三四萬盞。二三日。即十萬。迨二十餘日。達百萬。登載本紀。逾二百日。而佛燈起千萬盞。似將大千世界。照耀倍放光明。再加閱者諸君。歲行誦禱經語。必化災劫於未然。轉禍百福於併臻。人固多有於報紙。未能全注視者。備得百分之一。而未空閱。竟有十餘萬。能以垂視留意。亦足分別善惡於萬一。古人遇有一知音。輒啓絃而彈。昨日忽遇長予五齡。多年未見之老友。夏君子成。持報尋萬。余于之原日記。同報對讀。初則笑顏。繼則潸然淚下。愈久而淚愈連珠。遂曰。弟在緊迫之中。連山毛驢背上。栽跌數次。尚經不離口。復於離中六十來日。經過情事。全暗記小冊內。是由善誠誦經所感。化險爲夷。實令余欽歎無可過止。予因老友一淚。深覺頗得知己。猶興敬啓。閱者諸君。台兩之心。有以描述。祝同情者。隨時運函達知報館。俾早預核。俟將全稿登載。並書印成帙。隨報奉贈同好。以便賜鑒。設此次實紀。未足佛燈千萬盞之數。擬續述脫險後。流離見聞錄。以補其實。本紀所述各事。悉按實載。關於人名地址。量予脫變。藉存隱惡揚善之意。既不理想空中樓閣。豈敢抄襲成章。尤有進者。恭誦聖經。應驗昭昭。普通人。可隨時隨地業而誦。如身行與經訓相反。有則力改。無則加勉。方爲善行。俗云。頓不空行。報不空載。總須與莘衆。皆有益於身心。是不負奉勸之苦衷。敢陳俚言。倘祈閱者諸君見諒。是爲至禱。伏乞期照。

達川金源謹啓六月十六日

詩國之花

感懷

（調寄浪淘沙）

（李友石）

往事去如烟。回首不堪。小樓午夜人未成眠。洛拓靑衫知已少。形隻影單。何事把愁牽。酸淚難乾。飄零身世有誰憐。濁酒一杯消萬慮。月下花前。

○ ○ ○

運命論者

（續）（國木田獨步著）（栗濤譯）

她老的神經。好像受了甚麼打擊的樣子哩。我也這般地說了。可是到第二天。並沒有甚麼動靜。所差的樣子只不過每到夜裡。照例地叩拜那個神像而已。我也因着看慣之故。所以就不大理會她了。

到了今年五月裡。有一天較比平常早回家裡兩個鐘頭。那天陰沈異常。屋裡黑暗得很。尤其媽媽的屋子。更加厲害。因着有點急事。所以未曾豫先稟報一聲。驀的拉開門兒往裡瞧。媽媽一動不動地。坐在火鉢的傍。抬頭瞧了一眼。接連地喊了幾聲『啊……啊哎喲哎喲』立刻站了起來。旋又坐下。只呆呆地凝視着我。看了她的臉色。好像斷了氣息似的。我吃了一驚。跑到她的身傍。

『媽媽怎麼啦』接連地喊着。她聽了我的聲音只動一動。

『還是你哪？我……我……』手撫着胸坎。而乳上露出驚怪的神情。凝視着我。我很驚疑地問了。

『媽媽怎麼啦？』

『你突然闖進屋裡來。我不曉得是誰。哎呀。你把我嚇壞了』慌裡慌張地舖下床被。安歇去了。

從這次以后。她的神話越發變了常態。不獨叩拜不動明王。並且又從甚麼地方。拿來我們不知其名的神符多少張滿貼在她的房門裡。尤其最奇的。是她從前一個人。隨便地信仰。但從那天。見我發驚之后。她便勸我也要信着不動明王。我向她『爲了甚麼非信不可？』她向我答道。只要默信就是了。不然。我就覺得心神不安』

『若是媽媽能放下心來。我的信仰也可。但莫好料里子信仰。比我更好些罷？』

『里子不行的。和我沒有關係』

『那麼我有關係麼？

（未完）

轉瘦爲胖返老還童

劉玉麟君之肖像

未服精血素以前◆已服精血素以後
瘦弱之狀態◆強壯之狀態

逕啓者敝人生性淸虛崇仰聖教深知烟酒之爲害毒人最甚因以研究理善以資戒已而戒人奈身體素弱神經虧損近又復兼以診選以副會長之職以匡協會務因此積勞身體日漸衰弱坐則腰痠頭重勢必倚斜行走四肢無力氣喘盜汗後見報章而購服精血素果然功效確非他藥可比諸症全癒矣飲水思源特將未服精血素以前與已服藥已後小照二頁寄上祈登報端以表謝忱此致
普克德大藥行台鑒
聖道理善研究會東北第一分會副會長　劉玉麟啓

敬啓者本行爲謀弱體同胞之福利而得轉弱爲强之機會藉以興營業而推廣銷路起見特將此全世著名人人信仰生精補血唯一之聖藥精血素藥片特別贈送凡買一盒者即另送一盒以入得知此藥功効宏富藥力偉大非一般虛譽欺人之僞藥可比贈入無多幸勿交臂失之

生精補血　精血素　强壯新藥

◎空前大犧牲◎ 買一盒送一盒 多付盒爲限

精血生命：鶴齡千載龜能長生而人爲萬物之靈壽僅七十古來稀良可悲也實因人晝耗三神夜損三精精血耗盡而無補救之方此爲精血虧損縮短生命之最大原因也

主要成分：崙取壯健動物體內之生命素及胃液原素膵液原素腦汁腺素脊髓內分泌加珍貴之植物原素用化學提取其精華以生理學製成精血之原素與人身體內最爲需要

主治病症：精血双虧　精液好盡　精神減少　幼年早婚　房事過度　頭暈目眩　力腦疲乏　夜不能眠　以及婦女　久不受孕　子宮寒冷　赤白帶下

贈送長生不老術函索者附郵票壹角即寄

奉天小街路北　普克德藥業商行　定價大小盒 … 五…　限奉天總行一處贈送其他代售者不在此例

新算術
白水＋蔬菜＋富味＝美饌
富味製造者
裕泰公司
地址大連同仁街二十六番地
電話四三八四番

營業品種
醫藥、化學藥品、成藥、工業藥品、硫酸、鹽酸、衛生材料、硫黃、硝石、揮發油、各染料等發售、其他酒花、香水、各軟膏類、各片、藥、製造販賣
藥種貿易商　山岸十全堂
奉天浪速通八番　電話二五〇一番

效果最佳

雞冠蚊取線香

鷄冠之棒形渦卷皆(專賣特許)

(絕對不含化學的藥品)

火持耐久最爲德用！

鷄冠之絕大信用乃

實因其有効力也？

大日本除虫菊株式會社　大阪土佐堀三

獅子牙粉

效果卓越

香味爽快

你怎們說牙粉也是

獅子牙粉爲一等的

獅子牙粉本舖 株式會社 小林商店

78-12

雙美人牌牙膏

保健衛生上第一之(朝與食後)

奏齒强美

氣勢爽快

双美人牌牙粉

双美人牙刷子本店謹製

合名會社

大倉組

營業科目

▲總行日本東京京橋區銀座通一丁目七番地▼

電裝電機　各種機械　鐵道材料　五金雜貨　銀鐵水管

硬煤煙煤羊毛皮件呢絨五穀穰貨

電氣機械器具海味肥料汽車並其

材料油類木料焦炭硫磺黑鉛道木

洋火綿花洋絲洋布

包辦工程　代理水火　人壽保險

分行 北京、天津、上海、九江、香港、奉天、營口、大連、本溪、倫敦、紐約、漢堡西土伯以及其營業地方

出張所奉天浪速通四六番地

日本電話二八八四番

二九四九番

總辦室三五七九番

總辦公館二五六五番

中國電話四四六一號

第威德潤腸丸

有平肝潤腸開胃之功效

此丸藥性温和老幼咸宜有平肝潤腸開胃之功效凡患便閉或大便無常者服之尤見靈效服後既不腹痛更無猛烈冲瀉之弊

佳餚滿桌　尚嫌乏味

各大藥房　均有出售